



ประกาศเทศบาลตำบลเนินซ้อ
เรื่อง การประกาศใช้แผนพัฒนาท้องถิ่นสี่ปี (พ.ศ. ๒๕๖๑-๒๕๖๔)

.....

อาศัยอำนาจตามระเบียบกระทรวงมหาดไทย ว่าด้วยการจัดทำแผนพัฒนาขององค์กรปกครองส่วนท้องถิ่น (ฉบับที่ ๒) พ.ศ. ๒๕๕๙ ข้อ ๑๗ (๔) โดยแผนพัฒนาท้องถิ่นสี่ปี (พ.ศ. ๒๕๖๑-๒๕๖๔) ได้ผ่านกระบวนการพิจารณาจากคณะกรรมการพัฒนาเทศบาลตำบลเนินซ้อ เมื่อวันที่ ๒๘ ตุลาคม ๒๕๕๙ เรียบร้อยแล้ว ผู้บริหารได้พิจารณาอนุมัติและขอประกาศใช้แผนพัฒนาท้องถิ่นสี่ปี (พ.ศ. ๒๕๖๑-๒๕๖๔) เพื่อใช้เป็นกรอบและแนวทางการพัฒนา และการจัดทำงบประมาณรายจ่ายประจำปีของเทศบาลตำบลเนินซ้อ ต่อไป

จึงประกาศให้ทราบโดยทั่วกัน

ประกาศ ณ วันที่ ๓๑ เดือน ตุลาคม พ.ศ. ๒๕๕๙

(นายกฤษฎา ดวงแก้ว)
นายกเทศมนตรีตำบลเนินซ้อ



แผนพัฒนาท้องถิ่นสี่ปี (พ.ศ. 2561-2564)

เทศบาลตำบลเนินฆ้อ



เทศบาลใจดี มีธรรมาภิบาล
สร้างงานรายได้ คุ้มค่าส่งเมืง
และจัดการความรู้อย่างยั่งยืน

พอประมาณ มีเหตุผล
มีภูมิคุ้มกันที่ดี
ในตัวเอง

เดือนไขศุภธรรม ชื่อสัตย์
สุจริต ชยัน อุดหนุน แบ่งปัน

เดือนไขศุภามรฐี รอบบุรี
รอบคอบ ระมัดระวัง

“เศรษฐกิจพอเพียงเป็นเสมือนรากฐานของชีวิต รากฐานความมั่นคงของแผ่นดิน
เปรียบเสมือนเสาเข็มที่ถูกต้องรองรับบ้านเรือนตัดอาคารไว้หนึ่งแฉ่ง
ยิ่งก่อสร้างละมั่งคงได้ก็อยู่ที่เสาเข็ม แต่คนส่วนมากมองไม่เห็นเสาเข็มและลืมเสาเข็มเสียด้วยซ้ำไป”
พระราชดำรัสของพระบาทสมเด็จพระเจ้าอยู่หัว
ถวายเป็นพระราชกุศลแด่พระบาทสมเด็จพระปรมินทรมหาภูมิพลอดุลยเดช
ฉวการสารชัยพัฒนาประจำเดือนสิงหาคม ๒๕๕๒

งานแผนและงบประมาณ
สำนักปลัดเทศบาล
อำเภอแกลง จังหวัดระยอง
โทรศัพท์ 0-3803-7611-12
www.neunkho.go.th

คำนำ

เนื่องด้วยพระราชบัญญัติเทศบาล พ.ศ. ๒๔๙๖ แก้ไขเพิ่มเติมถึง (ฉบับที่ ๑๒) พ.ศ. ๒๕๔๖ มาตรา ๕๐ (๙) และพระราชบัญญัติกำหนดแผนและขั้นตอนการกระจายอำนาจให้แก่องค์กรปกครองส่วนท้องถิ่น พ.ศ. ๒๕๔๒ หมวด ๒ มาตรา ๑๖ (๑) ประกอบกับระเบียบกระทรวงมหาดไทย ว่าด้วยการจัดทำแผนพัฒนาขององค์กรปกครองส่วนท้องถิ่น (ฉบับที่ ๒) พ.ศ. ๒๕๕๙ ได้กำหนดให้องค์กรปกครองส่วนท้องถิ่น มีอำนาจและหน้าที่ในการจัดทำแผนพัฒนาท้องถิ่นของตนเอง แผนพัฒนาท้องถิ่นนั้น หมายถึงแผนพัฒนาท้องถิ่นสี่ปีขององค์กรปกครองส่วนท้องถิ่น โดยคณะกรรมการพัฒนาท้องถิ่นจัดประชุมประชาคมท้องถิ่น ส่วนราชการ และรัฐวิสาหกิจที่เกี่ยวข้อง เพื่อแจ้งแนวทางพัฒนาท้องถิ่น รับทราบปัญหา ความต้องการ ประเด็น การพัฒนาและประเด็นที่เกี่ยวข้องตลอดจนความช่วยเหลือทางวิชาการ และแนวทางปฏิบัติที่เหมาะสมกับสภาพพื้นที่เพื่อนำมากำหนดแนวทางการจัดทำแผนพัฒนาท้องถิ่นสี่ปี โดยให้นำข้อมูลพื้นฐานในการพัฒนาจากหน่วยงานต่างๆ และข้อมูลในแผนพัฒนาหมู่บ้านหรือแผนชุมชนมาพิจารณาประกอบการจัดทำแผนพัฒนาท้องถิ่นสี่ปี

เพื่อให้การดำเนินการให้เป็นไปตามกฎหมายดังกล่าว จึงต้องจัดทำแผนพัฒนาท้องถิ่นสี่ปี (พ.ศ. ๒๕๖๑-๒๕๖๔) ขึ้น เพื่อใช้เป็นเครื่องมือในการจัดทำงบประมาณรายจ่ายประจำปี และพร้อมที่จะนำไปสู่การปฏิบัติและสามารถใช้ในการประสานแผนการพัฒนาท้องถิ่นได้อย่างมีประสิทธิภาพและประสิทธิผล ตามนโยบายที่คณะผู้บริหารหวังที่จะทำให้เกิดการพัฒนาในท้องถิ่น

เทศบาลตำบลเนินซ้อ จึงหวังเป็นอย่างยิ่งว่าแผนพัฒนาท้องถิ่นสี่ปี (พ.ศ. ๒๕๖๑-๒๕๖๔) เทศบาลตำบลเนินซ้อ ฉบับนี้จะเป็นแนวทางในการพัฒนาเทศบาลที่มีประสิทธิภาพและตอบสนองความต้องการของประชาชนอย่างแท้จริงต่อไป

งานแผนและงบประมาณ
สำนักปลัดเทศบาล
เทศบาลตำบลเนินซ้อ

สารบัญ

	หน้า
● ส่วนที่ ๑ สภาพทั่วไปและข้อมูลพื้นฐาน	๑-๑๗
● ส่วนที่ ๒ สรุปผลการพัฒนาท้องถิ่นตามแผนพัฒนาท้องถิ่น (พ.ศ. ๒๕๕๗-๒๕๖๐)	๑๘-๒๔
● ส่วนที่ ๓ ยุทธศาสตร์องค์กรปกครองส่วนท้องถิ่น	๒๕-๖๒
● ส่วนที่ ๔ การนำแผนพัฒนาท้องถิ่นสู่ปฏิบัติการปฏิบัติ	๖๓-๑๒๒
● ส่วนที่ ๕ การติดตามประเมินผล	๑๒๓-๑๒๔
● ภาคผนวก	
ก รูปแผนที่ตามแผนพัฒนาท้องถิ่น	
ข การประเมินคุณภาพของแผน	

ส่วนที่ ๑

สภาพทั่วไปและข้อมูลพื้นฐาน

ประวัติความเป็นมา

เทศบาลตำบลเนินซ้อ ได้รับการยกฐานะมาจากองค์การบริหารส่วนตำบลเนินซ้อ ตามประกาศกระทรวงมหาดไทย เรื่องจัดตั้งองค์การบริหารส่วนตำบลเนินซ้อ อำเภอแกลง จังหวัดระยอง เป็นเทศบาลตำบลเนินซ้อ ตั้งแต่วันที่ ๒๕ กรกฎาคม ๒๕๕๑ ตามความในมาตรา ๔๒ แห่งพระราชบัญญัติสภาตำบลและองค์การบริหารส่วนตำบล พ.ศ. ๒๕๓๗ ซึ่งแก้ไขเพิ่มเติมโดยพระราชบัญญัติสภาตำบลและองค์การบริหารส่วนตำบล (ฉบับที่ ๔) พ.ศ. ๒๕๔๖ และมาตรา ๗ แห่งพระราชบัญญัติเทศบาล พ.ศ. ๒๔๙๖

๑. ด้านกายภาพ

๑.๑ ข้อมูลที่ตั้ง และอาณาเขต

ตำบลเนินซ้อ อำเภอแกลง จังหวัดระยอง ตั้งอยู่ห่างจากตัวอำเภอแกลงไปทางทิศตะวันออกเฉียงใต้ระยะทางประมาณ ๑๕ กิโลเมตร มีเนื้อที่ทั้งหมด ๓๖.๐๘ ตารางกิโลเมตร หรือ ๒๒,๕๕๐ ไร่ มีอาณาเขตติดต่อดังนี้

ทิศเหนือ	ติดต่อกับ	ตำบลวังหว่า, ตำบลทางเกวียน อำเภอแกลง จังหวัดระยอง
ทิศใต้	ติดต่อกับ	ตำบลชากโดน และตำบลกร่ำ อำเภอแกลง จังหวัดระยอง
ทิศตะวันออก	ติดต่อกับ	อำเภอไทยและตำบลปากน้ำประแส อำเภอแกลง จังหวัดระยอง
ทิศตะวันตก	ติดต่อกับ	ตำบลห้วยยาง อำเภอแกลง จังหวัดระยอง

แนวเขตโดยละเอียด

หลักเขตที่ ๑ ตั้งอยู่ตรงบริเวณถนนสายหนองลิง ตัดกับคลองคา ที่บริเวณพิกัด QQ ๘๔๘๐๙๗

ด้านเหนือ

จากหลักเขตที่ ๑ เป็นเส้นเลียบตามแนวกิ่งกลางคลองคาไปทางทิศตะวันออกเฉียงใต้ ระยะทางประมาณ ๒,๐๐๐ เมตร จนถึงหลักเขตที่ ๒ ซึ่งตั้งอยู่บนกิ่งกลางทางหลวงแผ่นดินหมายเลข ๓๑๖๑ ที่บริเวณพิกัด QQ ๘๖๗๐๙

จากหลักเขตที่ ๒ เป็นเส้นเลียบตามแนวกิ่งกลางคลองทาสีแก้ว ไปทางทิศตะวันออกเฉียงใต้ ระยะทางประมาณ ๕,๐๐๐ เมตร จนถึงหลักเขตที่ ๓ ที่บริเวณพิกัด QQ ๙๐๑๐๗๕ รวมระยะทางประมาณ ๗,๐๐๐ เมตร

จากหลักเขตที่ ๓ เป็นเส้นเลียบตามแนวกิ่งกลางคลองทาสีแก้วไปทางทิศตะวันออกเฉียงใต้ ระยะทางประมาณ ๒,๕๐๐ เมตร จนถึงหลักเขตที่ ๔ บรรจบแม่น้ำประแส ที่บริเวณพิกัด QQ ๙๑๗๐๗๖ รวมระยะทางประมาณ ๙,๕๐๐ เมตร

ด้านตะวันออก

จากหลักเขตที่ ๔ เป็นเส้นเลียบตามแนวริมชายฝั่งแม่น้ำประแส (ฝั่งตำบลเนินซ้อ) ไปทางทิศตะวันออกเฉียงใต้ ระยะทางประมาณ ๔,๕๐๐ เมตร จนถึงหลักเขตที่ ๕ ที่บริเวณพิกัด QQ ๙๓๗๐๕๔ รวมระยะทางประมาณ ๑๔,๐๐๐ เมตร

จากหลักเขตที่ ๕ เป็นเส้นเลียบตามแนวริมฝั่งคลองชายสูง (ฝั่งตำบลเนินซ้อ) ไปทางทิศตะวันตก ตัดกันที่กิ่งกลางถนนสายบ้านไร่-แหลมสน ระยะทางประมาณ ๑,๐๐๐ เมตร จนถึงหลักเขตที่ ๖ ที่บริเวณพิกัด QQ ๙๓๐๐๕๑ รวมระยะทางประมาณ ๑๕,๐๐๐ เมตร

จากหลักเขตที่ ๖ เป็นเส้นเลียบบตามแนวเขตถนนสายบ้านไร่-แหลมสน (ด้านติดกับตำบลเนินซ้อ) ไปทางทิศใต้จนบรรจบทะเล ระยะทางประมาณ ๓๐๐ เมตร จนถึงหลักเขตที่ ๗ ที่บริเวณพิกัด QQ ๙๓๑๐๔๗ รวมระยะทางประมาณ ๑๕,๓๐๐ เมตร

จากหลักเขตที่ ๗ เป็นเส้นเลียบบตามริมแนวชายฝั่งทะเล(หาดทุ่งคา) ไปทางทิศตะวันตกเฉียงใต้ บรรจบบริเวณประตูระบายน้ำ ระยะทางประมาณ ๔,๐๐๐ เมตร จนถึงหลักเขตที่ ๘ ที่บริเวณพิกัด QQ ๙๐๑๐๒๙ รวมระยะทางประมาณ ๑๙,๓๐๐ เมตร

ด้านใต้

จากหลักเขตที่ ๘ เป็นเส้นเลียบบตามแนวเส้นแบ่งเขต ระหว่างเทศบาลตำบลสุนทรภู่ กับ ตำบลเนินซ้อ ไปทางทิศตะวันตกเฉียงเหนือ ตัดกันที่กึ่งกลางถนนสายบ้านไร่-แหลมสน ระยะทางประมาณ ๒,๐๐๐ เมตร จนถึงหลักเขตที่ ๙ ที่บริเวณพิกัด QQ ๘๙๑๐๔๐ รวมระยะทางประมาณ ๒๑,๓๐๐ เมตร

จากหลักเขตที่ ๙ เป็นเส้นเลียบบตามแนวเส้นแบ่งเขต ระหว่างตำบลชากโดน กับ ตำบลเนินซ้อ ไปทางทิศตะวันตกเฉียงเหนือ ระยะทางประมาณ ๑,๕๐๐ เมตร จนถึงหลักเขตที่ ๑๐ ซึ่งตัดกันที่กึ่งกลางคลองไพศาลสัมพันธ์ ที่บริเวณพิกัด QQ ๘๘๐๐๔๙ รวมระยะทาง ประมาณ ๒๒,๘๐๐ เมตร

จากหลักเขตที่ ๑๐ เป็นเส้นเลียบบตามแนวเส้นแบ่งเขต ระหว่างตำบลชากโดน กับ ตำบลเนินซ้อ ไปทางทิศตะวันตกเฉียงเหนือ ระยะทางประมาณ ๔๐๐ เมตร จนถึงหลักเขตที่ ๑๑ ซึ่งตัดกันที่กึ่งกลางคลองเนินซ้อ ที่บริเวณพิกัด QQ ๘๗๗๐๕๑ รวมระยะทาง ประมาณ ๒๓,๒๐๐ เมตร

จากหลักเขตที่ ๑๑ เป็นเส้นเลียบบตามแนวเส้นแบ่งเขต ระหว่างตำบลชากโดน กับ ตำบลเนินซ้อ ไปทางทิศตะวันตกเฉียงเหนือ ระยะทางประมาณ ๑,๓๐๐ เมตร จนถึงหลักเขตที่ ๑๒ ซึ่งตัดกันที่กึ่งกลางทางหลวงแผ่นดินหมายเลข ๓๑๖๑ สายแหลมแม่พิมพ์-อ่าวไข่ ที่บริเวณ พิกัด QQ ๘๖๗๐๕๕ รวมระยะทางประมาณ ๒๔,๕๐๐ เมตร

จากหลักเขตที่ ๑๒ เป็นเส้นเลียบบตามแนวเส้นแบ่งเขต ระหว่างตำบลชากโดน กับ ตำบลเนินซ้อ ไปทางทิศตะวันตก ระยะทางประมาณ ๑,๔๐๐ เมตร จนถึงหลักเขตที่ ๑๓ ซึ่งตัดกันที่กึ่งกลางถนนสายบ้านจำรุง ที่บริเวณพิกัด QQ ๘๕๔๐๕๕ รวมระยะทางประมาณ ๒๕,๙๐๐ เมตร

จากหลักเขตที่ ๑๓ เป็นเส้นเลียบบตามแนวกึ่งกลางถนนสายหนองกันเกรา ไปทางทิศตะวันตกเฉียงใต้บรรจบสามแยกตรงขึ้นไปตามกึ่งกลางถนนสายหนองหงษ์ ๒ ไปทางทิศตะวันตกเฉียงเหนือ จนบรรจบสามแยก ระยะทางประมาณ ๑,๕๐๐ เมตร จนถึงหลักเขตที่ ๑๔ ซึ่ง ตัดกันที่กึ่งกลางถนนสายวัดบุญนาคร ที่บริเวณพิกัด QQ ๘๔๔๐๕๙ รวมระยะทางประมาณ ๒๗,๔๐๐ เมตร

จากหลักเขตที่ ๑๔ เป็นเส้นเลียบบตามแนวเส้นแบ่งเขต ระหว่างตำบลชากโดน กับ ตำบลเนินซ้อ ไปทางทิศตะวันตกเฉียงเหนือ ระยะทางประมาณ ๒,๑๐๐ เมตร จนถึงหลักเขตที่ ๑๕ ซึ่งตัดกันที่กึ่งกลางถนนสายบ้านจำรุง - สุขุมวิท อบจ. รย ๒๐๑๓ ที่บริเวณพิกัด QQ ๘๓๔๐๗๕ รวมระยะทางประมาณ ๒๙,๕๐๐ เมตร

จากหลักเขตที่ ๑๕ เป็นเส้นเลียบบตามแนวกึ่งกลางถนนสายบ้านบ้านจำรุง - สุขุมวิท อบจ. รย ๒๐๑๓ ไปทางทิศตะวันตกเฉียงเหนือ ระยะทางประมาณ ๔๐๐ เมตร จนถึงหลักเขตที่ ๑๖ เป็นทางสามแยกตัดกันที่กึ่งกลางถนนสายบ้านจำรุง-สุขุมวิท อบจ. รย ๒๐๑๓ ที่บริเวณพิกัด QQ ๘๓๒๐๗๗ รวมระยะทางประมาณ ๒๙,๙๐๐ เมตร

ด้านตะวันตก

จากหลักเขตที่ ๑๖ เป็นเส้นเลียบบตามแนวเส้นแบ่งเขต ระหว่างตำบลห้วยยาง กับ ตำบลเนินซ้อ ไปทางทิศตะวันออกเฉียงเหนือ ระยะทางประมาณ ๑,๕๐๐ เมตร จนถึงหลักเขตที่ ๑๗ ซึ่งตัดกันที่กึ่งกลางถนนสายคลองคา - เนินข้าวต้ม ที่บริเวณพิกัด QQ ๘๔๑๐๘๘๘ รวมระยะทางประมาณ ๓๑,๔๐๐ เมตร

จากหลักเขตที่ ๑๗ เป็นเส้นเลียบบตามแนวเส้นแบ่งเขต ระหว่างตำบลห้วยยาง กับ ตำบลเนินซ้อ ไปทางทิศตะวันออกเฉียงเหนือ ระยะทางประมาณ ๑,๒๐๐ เมตร จนบรรจบหลักเขตที่ ๑ รวมระยะทางประมาณ ๓๒,๖๐๐

เมตร ดังปรากฏตามแผนที่ท้ายประกาศกระทรวงมหาดไทย ตามเส้นแนวเขตที่กล่าวไว้ ให้มีหลักเขตย่อยปักไว้เพื่อแสดงแนวเขตตามสมควร (รูปที่๑-๑)

๑.๒ ลักษณะภูมิประเทศ

สภาพภูมิประเทศโดยทั่วไปของตำบลเนินฆ้อนั้น เป็นเนินสลับด้วยที่ราบ เช่น หมู่ที่ ๑, ๒, ๓ และ ๕, ๖ ๗ ส่วนหมู่ที่ ๔, ๘, ๙ เป็นที่ราบลุ่ม บริเวณทิศตะวันออก มี ๓ หมู่บ้าน ที่มีแนวเขตติดกับทะเลอ่าวไทย หมู่ที่ ๘ มีแม่น้ำประแสไหลผ่านรวมทั้งเป็นแนวเขตตำบล ระหว่างตำบลเนินฆ้อกับตำบลปากน้ำประแส นอกจากนี้ตำบลเนินฆ้อ ยังมีลำคลองน้อยใหญ่ไหลผ่านเพื่อใช้ประโยชน์ในการประกอบอาชีพเกษตรกรรม และทำการประมง เช่น คลองเนินฆ้อ คลองเนินทราย คลองท่าครก คลองไพศาลสัมพันธ์ คลองชายสูง คลองหัวสมเด็จ คลองพังหัก คลองหนองลิง เป็นต้น

๑.๓ ลักษณะภูมิอากาศ

ลักษณะภูมิอากาศของตำบลเนินฆ้อ มีลักษณะภูมิอากาศจำแนกตามระบบของ Koppen (๑๙๓๑) เป็นแบบร้อนเฉพาะฤดู (AW) โดยมีฝนตกชุกระยะหนึ่งแล้วเป็นฤดูแล้ง ฤดูฝนกับฤดูแล้งแตกต่างกันอย่างชัดเจน มี ๓ ฤดู

ฤดูร้อน	เริ่มตั้งแต่	มีนาคม-พฤษภาคม
ฤดูฝน	เริ่มตั้งแต่	มิถุนายน-ตุลาคม
ฤดูหนาว	เริ่มตั้งแต่	พฤศจิกายน-กุมภาพันธ์

แต่เนื่องจากในปัจจุบันสภาพแวดล้อมเปลี่ยนแปลงไปจากปรากฏการณ์โลกร้อน ส่งผลให้ฤดูกาลไม่เป็นไปตามช่วงเดือนดั้งเดิม

๑.๔ ลักษณะของดิน

ลักษณะสภาพดินส่วนใหญ่ของตำบลเนินฆ้อเป็นดินร่วนปนทราย

๑.๕ ลักษณะของแหล่งน้ำ

- แหล่งน้ำธรรมชาติ มีแม่น้ำ ๑ สายคือ แม่น้ำประแส และลำคลอง ๗ แห่ง คือ
 ๑. คลองเนินทราย
 ๒. คลองเนินฆ้อ
 ๓. คลองท่าครก
 ๔. คลองพังหัก
 ๕. คลองชายสูง
 ๖. คลองหัวสมเด็จ
 ๗. คลองหนองลิง
- แหล่งน้ำสร้างขึ้นดังนี้
 - คลองขุด จำนวน ๒ แห่ง คือ ๑. คลองไพศาลสัมพันธ์ (คลองสามตำบล)
 - ๒. คลองชลประทาน
 - สระน้ำ จำนวน ๓ แห่ง คือ ๑. สระน้ำบ้านเนินทราย
 - ๒. สระน้ำปากทางเนินฆ้อ
 - ๓. สระเก็บน้ำบ้านจำรุง
 - ฝาย จำนวน ๗ แห่ง
 - บ่อน้ำ จำนวน ๘๘๖ แห่ง
 - บ่อบาดาล จำนวน ๒๒ แห่ง
 - บ่อโยกมือ จำนวน ๗ แห่ง

-ประปาหมู่บ้าน จำนวน ๔ แห่ง

๑.๖ ลักษณะของไม้และป่าไม้

ตำบลเนินซ้อ ไม่มีเขตการใช้ประโยชน์ทรัพยากรและที่ดินป่าไม้ตามกฎหมาย แต่มีเขตคงสภาพป่าไม้นอกเขตป่าตามกฎหมาย ซึ่งมีเนื้อที่ประมาณ ๒,๖๘๒ ไร่ หรือร้อยละ ๑๑.๘๙ ของเนื้อที่ตำบล

๒. ด้านการเมือง/การปกครอง

๒.๑) เขตการปกครอง

ในเขตเทศบาลตำบลเนินซ้อ มีหมู่บ้านที่มีการแบ่งเขตการปกครองตามกฎหมายลักษณะการปกครองท้องที่ โดยไม่มีเขตการปกครองขององค์กรปกครองส่วนท้องถิ่นอื่นอยู่ จำนวนทั้งหมด ๙ หมู่บ้าน แบ่งเป็น ๒ เขต

เขต ๑ ประกอบด้วย

หมู่ที่ ๒ บ้านเนินทราย	ปกครองโดย	กำนันนพชัย ชลเสถียร
หมู่ที่ ๔ บ้านถนนกะเพรา	ปกครองโดย	ผู้ใหญ่จ่านงค์ ชาญเขียว
หมู่ที่ ๘ บ้านถนนนอก	ปกครองโดย	ผู้ใหญ่กำจัด ผุดผ่องใส
หมู่ที่ ๙ บ้านถนนใน	ปกครองโดย	ผู้ใหญ่นิยม งามสม

เขต ๒ ประกอบด้วย

หมู่ที่ ๑ บ้านเนินทราย	ปกครองโดย	ผู้ใหญ่เจริญ บำรุง
หมู่ที่ ๓ บ้านเนินซ้อ	ปกครองโดย	ผู้ใหญ่ประภัสศรี เจริญรื่น
หมู่ที่ ๕ บ้านหนองแพงพวย	ปกครองโดย	ผู้ใหญ่ฤกษ์ ราษฎร์รักษา
หมู่ที่ ๖ บ้านเนินข้าวต้ม	ปกครองโดย	ผู้ใหญ่บุญส่ง วงศา
หมู่ที่ ๗ บ้านจำรุง	ปกครองโดย	ผู้ใหญ่ชาติรี ก่อแก้ว

๒.๒ การเลือกตั้ง

เทศบาลตำบลเนินซ้อแบ่งเขตการเลือกตั้งเป็นจำนวน ๕ หน่วย ดังนี้

หน่วยที่	หมู่ที่	สถานที่ออกเสียง	จำนวนผู้มีสิทธิเลือกตั้ง
๑	๑,๒	บริเวณศาลาวัดเนินทราย	๗๘๖
๒	๓,๕	บริเวณศาลาการเปรียญวัดเนินซ้อ	๗๐๘
๓	๔,๙	บริเวณโรงเรียนวัดถนนกะเพรา	๘๓๙
๔	๖,๗	บริเวณวัดจำรุง	๖๙๓
๕	๘	ศาลากลางบ้าน หมู่ที่ ๘	๕๘๐

๓. ประชากร

๓.๑ ข้อมูลเกี่ยวกับจำนวนประชากร

ปัจจุบันข้อมูลด้านประชากรของตำบลเนินซ้อ สามารถเก็บข้อมูลได้จากแหล่งข้อมูลต่าง ๆ ดังนี้

๑. จากผลการจัดเก็บข้อมูลความจำเป็นพื้นฐานระดับหมู่บ้าน (จปฐ.๒) ในแต่ละปี
 ๒. จากการบันทึกข้อมูลของฝ่ายทะเบียนราษฎร ท้องถิ่นเทศบาลตำบลเนินซ้อ อำเภอแกลง จังหวัดระยอง
- ข้อมูลจากบันทึกของฝ่ายทะเบียนราษฎร ท้องถิ่นเทศบาลตำบลเนินซ้อ อำเภอแกลง จังหวัดระยอง จำนวนประชากรตามที่ปรากฏอยู่ในทะเบียนราษฎร รวมจำนวนทั้งสิ้น ๔,๕๗๖ คน โดยแยกเป็นประชากรเพศชาย จำนวน ๒,๒๖๑ คน ประชากรเพศหญิง จำนวน ๒,๓๑๕ คน จำนวนครัวเรือน ๑,๗๔๒ หลังคาเรือน

ตารางแสดงจำนวนประชากรในแต่ละหมู่บ้านของตำบลเนินซ้อ

หมู่ที่	จำนวนประชากร (คน)			จำนวนผู้มีสิทธิเลือกตั้ง(อายุ ๑๘ ปี ขึ้นไป)			จำนวนครัวเรือน
	ชาย (คน)	หญิง (คน)	รวม (คน)	ชาย (คน)	หญิง (คน)	รวม (คน)	
๑	๒๒๘	๒๑๗	๔๔๕	๑๘๖	๑๘๑	๓๖๗	๒๕๒
๒	๓๑๗	๓๒๘	๖๔๕	๒๓๙	๒๖๕	๕๐๔	๑๘๘
๓	๑๕๕	๑๖๗	๓๒๒	๑๒๔	๑๓๕	๒๕๙	๑๑๗
๔	๒๙๔	๓๐๑	๕๙๕	๒๒๕	๒๔๖	๔๗๑	๒๒๔
๕	๒๔๙	๒๘๖	๕๓๕	๒๐๗	๒๔๒	๔๔๙	๒๖๐
๖	๑๖๖	๑๕๐	๓๑๖	๑๒๔	๑๒๘	๒๕๒	๘๙
๗	๒๕๑	๒๗๖	๕๒๗	๒๐๓	๒๓๘	๔๔๑	๑๘๙
๘	๓๖๙	๓๗๕	๗๔๔	๒๘๗	๒๘๓	๕๗๐	๒๕๕
๙	๒๓๒	๒๑๕	๔๔๗	๑๘๖	๑๘๒	๓๖๘	๑๖๘
รวม	๒,๒๖๑	๒,๓๑๕	๔,๕๗๖	๑,๗๘๑	๑,๙๐๐	๓,๖๘๑	๑,๗๔๒

ที่มา : สำนักทะเบียนราษฎร เทศบาลตำบลเนินซ้อ อำเภอแกลง จังหวัดระยอง เมื่อเดือนมีนาคม พ.ศ. ๒๕๕๙

ข้อมูลจากผลการจัดเก็บข้อมูลความจำเป็นพื้นฐานระดับหมู่บ้าน (จปฐ.๒) ในปี ๒๕๕๙

จำนวนประชากรที่อาศัยอยู่จริง ณ วันสำรวจแยกตามช่วงอายุและจำนวนประชากรแยกตามหมู่ จากผลการจัดเก็บข้อมูลความจำเป็นพื้นฐานระดับหมู่บ้าน(จปฐ.๒) มีจำนวนประชากรทั้งสิ้น ๓,๔๑๘ คน โดยแยกเป็นประชากรชาย จำนวน ๑,๖๔๙ คน ประชากรหญิง จำนวน ๑,๖๔๙ คน จำนวนหลังคาเรือนมีทั้งสิ้น ๑,๑๑๐ หลังคาเรือน

๓.๒ ช่วงอายุและจำนวนประชากร

ตารางแสดงจำนวนประชากรที่อาศัยอยู่จริงแยกตามช่วงอายุ

ช่วงอายุประชากร	จำนวนเพศชาย	จำนวนเพศหญิง	จำนวนรวม
	(คน)	(คน)	(คน)
น้อยกว่า ๑ ปีเต็ม	๑๐	๓	๑๓
๑ ปีเต็ม - ๒ ปี	๑๗	๑๐	๒๗
๓ ปีเต็ม - ๕ ปี	๓๙	๔๔	๘๓
๖ ปี เต็ม - ๑๑ ปี	๑๐๗	๙๑	๑๙๘
๑๒ ปี เต็ม - ๑๔ ปี	๖๖	๕๑	๑๑๗
๑๕ ปี เต็ม - ๑๗ ปี	๕๓	๖๑	๑๑๔
๑๘ ปี เต็ม - ๒๕ ปี	๑๘๖	๑๖๙	๓๕๕
๒๖ ปี เต็ม - ๔๙ ปีเต็ม	๕๘๒	๖๑๘	๑๒๐๐
๕๐ ปีเต็ม - ๖๐ ปีเต็ม	๒๘๐	๓๔๔	๖๒๔
มากกว่า ๖๐ ปีเต็มขึ้นไป	๓๐๙	๓๗๘	๖๘๗
รวมทั้งหมด	๑,๖๔๙	๑,๗๖๙	๓,๔๑๘

หมายเหตุ: จำนวนประชากรที่อาศัยอยู่จริงจากการสำรวจอาจไม่เท่ากับจำนวนประชากรที่มีอยู่ในทะเบียนบ้าน

ตารางแสดงจำนวนประชากรแยกตามหมู่

หมู่ที่	ชาย	หญิง	รวม	จำนวนหลังคาเรือน
๑	๑๘๐	๑๖๔	๓๔๔	๑๐๐
๒	๒๐๔	๒๒๑	๔๒๕	๑๕๑
๓	๑๒๕	๑๕๘	๒๘๓	๙๔
๔	๒๔๑	๒๓๙	๔๘๐	๑๓๙
๕	๑๔๔	๑๙๖	๓๔๐	๑๓๐
๖	๑๐๘	๑๑๐	๒๑๘	๗๕
๗	๒๒๔	๒๖๕	๔๘๙	๑๕๐
๘	๒๔๙	๒๕๕	๕๐๔	๑๕๔
๙	๑๗๔	๑๖๑	๓๓๕	๑๑๗
รวม	๑,๖๔๙	๑,๗๖๙	๓,๔๑๘	๑,๑๑๐

๔. สภาพทางสังคม

๔.๑ การศึกษา สถานศึกษาในตำบลเนินฆ้อมีทั้งหมด ๔ แห่ง ประกอบด้วย

- โรงเรียนประถมศึกษา จำนวน ๓ แห่ง
 - ๑) โรงเรียนวัดเนินทราย หมู่ที่ ๒ จำนวนเด็ก ๑๒๘ คน
 - ๒) โรงเรียนวัดถนนกะเพรา หมู่ที่ ๔ จำนวนเด็ก ๕๙ คน
 - ๓) โรงเรียนวัดจำรุง หมู่ที่ ๗ จำนวนเด็ก ๕๙ คน
- สถานศึกษาเด็กก่อนวัยเรียน จำนวน ๑ แห่ง
 - ๑) ศูนย์พัฒนาเด็กเล็กเทศบาลตำบลเนินฆ้อ จำนวนเด็ก ๕๕ คน

๔.๒ สาธารณสุข ในเขตตำบลเนินฆ้อประกอบด้วยโรงพยาบาลส่งเสริมสุขภาพตำบล ๓ แห่ง คือ

- ๑) โรงพยาบาลส่งเสริมสุขภาพตำบลบ้านถนนกะเพรา หมู่ที่ ๔ รับผิดชอบงาน ๓ หมู่บ้าน คือ หมู่ ๔, ๘, ๙
- ๒) โรงพยาบาลส่งเสริมสุขภาพตำบลบ้านหนองแพงพวย หมู่ที่ ๕ รับผิดชอบงาน ๔ หมู่บ้าน คือ หมู่ที่ ๑, ๒, ๓ และหมู่ที่ ๕
- ๓) โรงพยาบาลส่งเสริมสุขภาพตำบลบ้านจำรุง หมู่ที่ ๗ รับผิดชอบงาน ๒ หมู่บ้าน คือ หมู่ ๖, ๗

๔.๓ อาชญากรรม

ตำบลเนินฆ้ออยู่ในเขตพื้นที่รับผิดชอบของสถานีตำรวจภูธรแกลง มีป้อมตำรวจ (ที่ปักสายตรวจ) ๑ แห่ง ที่บริเวณบ้านถนนกะเพรา หมู่ที่ ๘ โดยมีเจ้าหน้าที่ตำรวจจาก สภ.แกลง มาประจำ ๑ นาย ประกอบกับแต่ละหมู่บ้าน มีอาสาสมัครตำรวจบ้าน ชูรักษาความสงบหมู่บ้าน คอยเป็นกำลังสำคัญในการแจ้งเบาะแสและข้อมูลข่าวสารให้กับทางราชการทราบอยู่ตลอดเวลาทำให้ปัญหาอาชญากรรมในพื้นที่อยู่ในระดับน้อย

๔.๔ ยาเสพติด

ตำบลเนินซ้อประชากรส่วนใหญ่ประกอบอาชีพเกษตรกรรมทำสวนผลไม้ ทำให้มีความจำเป็นต้องจ้างแรงงานจากต่างพื้นที่เข้ามาอยู่ในพื้นที่ประชากรจึงมีความหลากหลายเข้ามาอยู่อาศัยส่งผลให้มีปัญหาเสียดัดแคบระบาดเข้ามาในพื้นที่พอสมควร แต่เนื่องจากพื้นที่อยู่ในความรับผิดชอบของสถานีตำรวจภูธรแก่งคอยสอดส่องดูแลและหาเบาะแสผู้กระทำความผิดอยู่เป็นประจำ ประกอบกับแต่ละชุมชนมีอาสาสมัครตำรวจบ้านชุดรักษาความสงบหมู่บ้าน คอยเป็นกำลังสำคัญในการแจ้งเบาะแสและข้อมูลข่าวสารให้กับทางราชการทำให้ปัญหาเสียดัดแคบบางลงตามลำดับ

๔.๕ การสังคมสงเคราะห์

เทศบาลได้ดำเนินการด้านสังคมสงเคราะห์ ดำเนินการจ่ายเบี้ยยังชีพให้กับผู้สูงอายุ ผู้พิการ และผู้ป่วยเอดส์ รับลงทะเบียนและประสานโครงการเงินอุดหนุนเพื่อการเลี้ยงดูเด็กแรกเกิด ประสานการรับบัตรผู้พิการ ผู้รับเบี้ยยังชีพประกอบด้วย

๑) จำนวนผู้สูงอายุทั้งตำบล ในตำบลเนินซ้อมีจำนวนผู้สูงอายุที่ขึ้นทะเบียนไว้ทั้งสิ้นจำนวน ๗๖๒ คน และได้รับเบี้ยยังชีพจำนวน ๗๖๒ คน

๒) จำนวนผู้พิการที่ขึ้นทะเบียนไว้ทั้งสิ้น จำนวน ๑๑๔ คน ได้รับเบี้ยสงเคราะห์จำนวน ๑๑๔ คน

๓) จำนวนผู้ป่วยเอดส์จำนวน ๑๒ คน ได้รับเบี้ยสงเคราะห์จำนวน ๑๒ คน

๕. ระบบบริการพื้นฐาน

๕.๑ การคมนาคมขนส่ง ประกอบด้วย

๑. ถนนลาดยาง จำนวน ๓๑ สาย ระยะทาง ๔๑,๔๐๗ เมตร หรือ ๔๑.๔๐๗ กิโลเมตร

๒. ถนนคอนกรีต จำนวน ๓๕ สาย ระยะทาง ๑๔,๕๖๙ เมตร หรือ ๑๔.๕๖๙ กิโลเมตร

๓. ถนนลูกรัง จำนวน ๔๕ สาย ระยะทาง ๖๑,๒๕๐ เมตร หรือ ๖๑.๒๕๐ กิโลเมตร

รวมถนนทั้งหมด ๑๑๑ สาย ความยาวรวม ๑๑๗.๒๒๖ กิโลเมตร

ที่மாகองช่างเทศบาลตำบลเนินซ้อ ทะเบียนถนนประเภทต่าง ๆ ในพื้นที่

๕.๒ การไฟฟ้า

มีกระแสไฟฟ้าใช้ครบทั้ง ๙ หมู่บ้าน แต่ยังไม่ครอบคลุมทุกพื้นที่เช่น บ่อกุง พื้นที่ที่ยังไม่สามารถขยายเขตได้

๕.๓ การประปา

มีประปาหมู่บ้าน ใช้ครบทั้ง ๙ หมู่บ้าน แต่ยังไม่ครอบคลุมทั่วทุกหลังคาเรือนที่ตั้งอยู่ในพื้นที่ที่ประปาหมู่บ้านขยายเขตยังไม่ถึง

๕.๔ โทรศัพท์

ในเขตเทศบาลตำบลเนินซ้อ มีเสารับ-ส่งสัญญาณโทรศัพท์เคลื่อนที่ ๓ เสา ที่หมู่ ๑ หมู่ ๕ และหมู่ ๘ และมี การสื่อสารที่สำคัญ ได้แก่ ทางโทรศัพท์บ้านและโทรศัพท์เคลื่อนที่ และมีเครือข่ายของโทรศัพท์เคลื่อนที่ที่ใช้ได้อย่างมีประสิทธิภาพ ได้แก่ AIS, DTAC, TRUE

๖. ระบบเศรษฐกิจ

การประกอบอาชีพส่วนใหญ่ประชาชนจะประกอบอาชีพเกษตรกรรมและประมงประมาณร้อยละ ๗๒.๑๔ เช่น การทำสวนยางพารา สวนผลไม้ ปลูกพืชไร่ นอกจากนั้นเป็นการเลี้ยงกุ้ง เลี้ยงปลา การประมงน้ำตื้น การเลี้ยงสัตว์บก เช่นวัว กระบือ เป็ด ไก่ หมู ตะพาบน้ำ อาชีพรับจ้าง พื้นที่ชุมชนและสิ่งปลูกสร้างมีเนื้อที่ประมาณ ๑,๓๑๑ ไร่ หรือคิดเป็นร้อยละ ๕.๘๑ ของเนื้อที่ตำบล ซึ่งประกอบด้วย หมู่บ้าน/ไม้ผสม สถานที่ราชการและสถาบันต่างๆ และสถานที่พักผ่อนหย่อนใจ

๖.๑ การเกษตร

พื้นที่ทำการเกษตร โดยประชากรที่ประกอบอาชีพการทำสวนผลไม้จะประกอบด้วย หมู่ที่ ๑, ๓, ๕, ๖, และหมู่ที่ ๗ เช่น สวนเงาะ ทุเรียน มังคุด ลองกอง ลางสาด สวนยางพารา ลักษณะการทำสวนผลไม้เป็นการทำสวนแบบผสมผสาน

๖.๒ การประมง

พื้นที่ทำการประมงซึ่งประชากรที่ประกอบอาชีพการประมงประกอบด้วย หมู่ที่ ๒, ๔, ๘ และหมู่ที่ ๙ เช่น เลี้ยงกุ้ง ประมงน้ำตื้น

๖.๓ การปศุสัตว์

พื้นที่ปศุสัตว์ซึ่งประชากรที่ประกอบอาชีพการเลี้ยงสัตว์จะมีทั่วไป เช่น เลี้ยงไก่ โค กระบือ และเป็ด โดยพื้นที่การเกษตรตามตารางและแผนภูมิ ดังต่อไปนี้

แผนภูมิวงกลมแสดงข้อมูลพื้นที่การเกษตรของตำบลเนินซ้อ

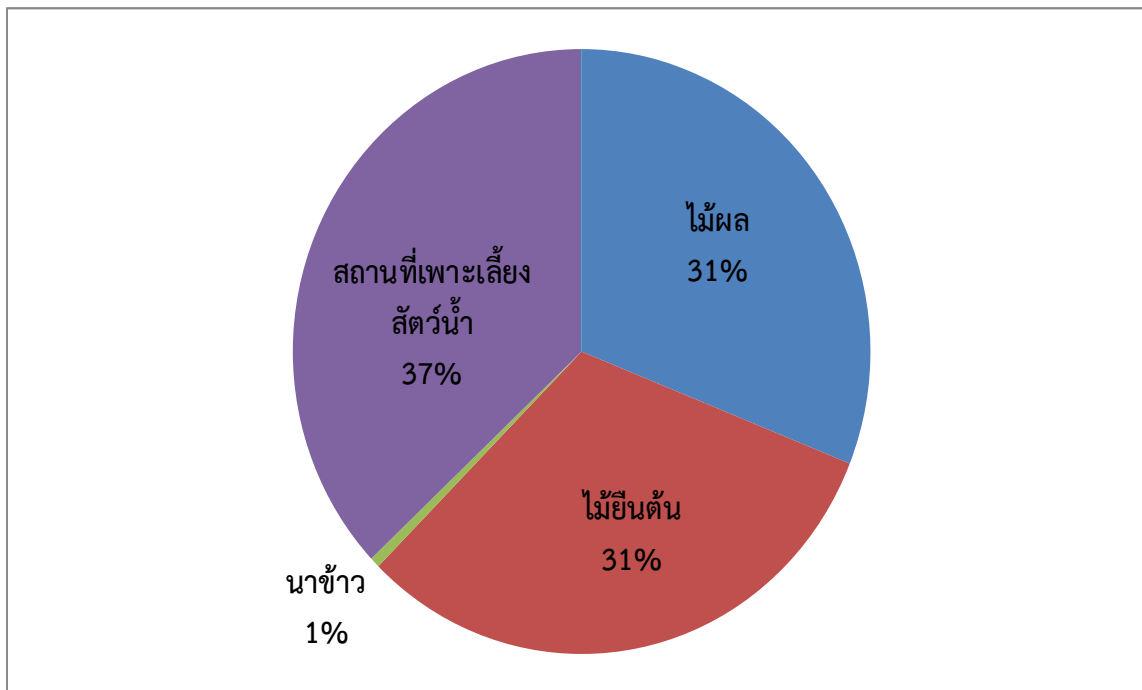

จากแผนภูมิวงกลมแสดงให้เห็นว่าตำบลเนินซ้อ ใช้พื้นที่ในการทำเกษตรกรรมเพาะเลี้ยง อันดับที่ ๑ การเลี้ยงสัตว์น้ำ จำนวน ๓,๒๗๓.๘๕ ไร่ หรือคิดเป็น ๓๗% (ของพื้นที่เกษตรกรรมทั้งหมด) อันดับที่ ๒ เพาะปลูกไม้ยืนต้น จำนวน ๒,๗๗๖.๒๕ ไร่ หรือคิดเป็น ๓๑% (ของพื้นที่เกษตรกรรมทั้งหมด) อันดับที่ ๓ เพาะปลูกไม้ผล จำนวน ๒,๗๔๖.๕๐ ไร่ หรือคิดเป็น ๓๑% (ของพื้นที่เกษตรกรรมทั้งหมด) และอันดับที่ ๔ ทำนาข้าว จำนวน ๔๙ ไร่หรือคิดเป็น ๑% (ของพื้นที่เกษตรกรรมทั้งหมด) รวมมีพื้นที่เกษตรกรรมทั้งหมด ๘,๘๔๕.๖๐ ไร่ (สำรวจเก็บข้อมูลเมื่อปี ๒๕๕๘)

ตารางสรุปข้อมูลการเกษตรของตำบลเนินซ้อ

หมู่ ที่	ไม้ผล		ไม้ยืนต้น		นาข้าว	สถานที่เพาะเลี้ยงสัตว์น้ำ		ปศุสัตว์		
	พื้นที่ (ไร่)	จำนวน (ตัน)	พื้นที่ (ไร่)	จำนวน (ตัน)	พื้นที่ (ไร่)	เพาะเลี้ยง (ไร่)	พักบ่อ (ไร่)	โค/กระบือ (ตัว)	เปิด (ตัว)	ไก่ (ตัว)
๑	๓๐๑.๐๐	๘,๕๗๔	๓๓๔.๒๕	๓,๗๘๔		๐.๕๐				
๒	๑,๒๙๒.๐๐	๒,๘๙๓	๒๙๐.๒๕	๑๘,๖๙๐		๕๖.๐๐				๗,๐๐๐
๓	๙๘.๗๕	๑,๔๖๕	๓๕๐.๐๐	๒๓,๗๑๕	๑๐.๐๐	๓๖.๐๐	๑๔.๐๐	๙		๗,๐๐๐
๔	๓.๒๕	๕๖				๙๐.๕๐		๓๘	๒๗๐	๗๐
๕	๔๗๐.๒๐	๙,๘๓๘	๖๑๒.๕๐	๔๔,๔๘๒	๑๐.๐๐	๐.๕๐		๑๖		๑๐,๐๐๐
๖	๒๔๒.๐๕	๘,๕๖๔	๓๓๐.๐๐	๒๓,๕๕๔		๑.๐๐			๘๐	
๗	๓๒๗.๕๐	๖,๕๑๐	๗๙๓.๒๕	๕๘,๗๘๑	๒๙.๐๐	๑๐.๖๐		๔		
๘	๑๐.๗๕	๒๘	๖๐.๐๐	๓,๖๑๐		๒,๒๑๙.๗๕	๕๑๗.๕๐		๒๗๐	๒๗๐
๙	๑.๐๐	๒๐	๖.๐๐	๓๐		๑๙๙.๐๐	๑๒๘.๕๐	๑๐	๒๐๐	๗,๐๐๐
รวม	๒,๗๔๖.๕๐	๓๗,๙๔๘	๒,๗๗๖.๒๕	๑๗๖,๖๔๖	๔๙.๐๐	๒,๖๑๓.๘๕	๖๖๐.๐๐	๗๗	๘๒๐	๓๑,๓๔๐

หมายเหตุ: หมู่ที่ ๔,๘ มีการเลี้ยงหอยนางรม ๑๗ ไร่ ในคลองสาธารณะ

๖.๕ การท่องเที่ยว

ตำบลเนินฆ้อมีสถานที่ท่องเที่ยวเชิงอนุรักษ์และศูนย์การเรียนรู้ต่าง ๆ ซึ่งในปีหนึ่ง ๆ จะมีกลุ่มองค์กรทั้งภาครัฐและเอกชนรวมทั้งผู้สนใจทั่วไปเดินทางเข้ามาศึกษา ดูงานเป็นจำนวนมาก ดังนี้

- หมู่บ้านเศรษฐกิจพอเพียงปี ๒๕๕๐

บ้านจำรุง หมู่ที่ ๗ เป็นหมู่บ้านที่มีศักยภาพเข้มแข็ง เป็นชุมชนต้นแบบ ที่ได้รับรางวัลหมู่บ้านเศรษฐกิจพอเพียง ปี ๒๕๕๐ มีศูนย์การเรียนรู้ชุมชน และที่พักแบบโฮมสเตย์ และเป็นแหล่งเรียนรู้ที่มีชื่อเสียงระดับประเทศ ในปีหนึ่งๆ จะมีผู้คนหลายกลุ่มองค์กรเดินทางเข้ามาศึกษาดูงานสร้างงานสร้างรายได้ให้กับชุมชน

- ธนาคารปูแสม

เกิดจากการรวมกลุ่มของชาวบ้านเนินทรายหมู่ที่ ๒ และสมาชิกเครือข่าย ที่ต้องการจะอนุรักษ์และเพิ่มจำนวนสัตว์น้ำในช่วงฤดูวางไข่ ประกอบกับดูแลรักษาผืนป่าชายเลนซึ่งเป็นที่อยู่อาศัยของสัตว์น้ำให้มีความอุดมสมบูรณ์ และในปี พ.ศ. ๒๕๕๔ ได้รับการจัดสรรงบประมาณจากจังหวัดระยองเพื่อก่อสร้างสะพานรักษ์แสม เป็นสะพานไม้เดินชมทัศนียภาพและระบบนิเวศน์คลองท่าตาโบย

- หาดทุ่งคา

ในบริเวณหมู่ที่ ๘ และหมู่ที่ ๔ แนวติดชายทะเลอ่าวไทย มีลักษณะชายหาดยาวประมาณ ๒.๘ กิโลเมตร เดิมมีสภาพทางธรรมชาติที่สมบูรณ์ แต่ปัจจุบันชายหาดมีสภาพทรุดโทรมอันเกิดจากการกัดเซาะของน้ำทะเล ซึ่งกำลังพัฒนาฟื้นฟูให้เป็นแหล่งท่องเที่ยวชายทะเลเชิงอนุรักษ์และเป็นที่ศึกษาเรียนรู้ของชุมชน

- บ้านปลา-ธนาคารปู

จากการรวมกลุ่มของชาวประมงพื้นบ้านหมู่ที่ ๔ และเครือข่าย ในการที่จะจัดสร้างสถานที่เพื่อเป็นแหล่งที่อยู่อาศัยของสัตว์น้ำในทะเลอีกทั้งยังเป็นการอนุรักษ์และเพาะพันธุ์สัตว์น้ำเค็มและสร้างความสมดุลของระบบนิเวศน์ในทะเล เป็นแหล่งศึกษาเรียนรู้สำหรับประชาชนผู้สนใจได้ศึกษาเรียนรู้

- สินค้าหนึ่งตำบลหนึ่งผลิตภัณฑ์

เมื่อปี พ.ศ. ๒๕๔๕ คณะกรรมการหนึ่งตำบลหนึ่งผลิตภัณฑ์ได้ประกาศขึ้นทะเบียน กะปิ น้ำปลา ของตำบลเนินฆ้อ และทุเรียนทอด ที่ผลิตโดยกลุ่มสตรีอาสาพัฒนาตำบลเนินฆ้อ เป็นผลิตภัณฑ์ที่มีชื่อเสียงเป็นที่ยอมรับและมียอดสั่งซื้ออย่างต่อเนื่องจากนักท่องเที่ยวที่ได้เดินทางเข้ามาแวะชมและชิม

- โบราณสถาน มณฑปเนินฆ้อ

มณฑปเนินฆ้อตั้งอยู่ที่หมู่ ๓ เป็นที่ตั้งของมณฑปที่ครอบรอยพระพุทธรูปบาทจำลองสมัยกรุงศรีอยุธยา ในสมัยก่อนสถานที่แห่งนี้มีงานสักการะพระพุทธรูปทุกปี แต่ในระยะหลังนี้เริ่มเสื่อมถอยเนื่องจากการเปลี่ยนแปลงของสังคมในยุคโลกาภิวัตน์ จึงทำให้ไม่มีการจัดงานประจำปีในปัจจุบัน

นอกจากเป็นสถานที่ประดิษฐานรอยพระพุทธรูปบาทจำลองแล้ว มณฑปเนินฆ้อยังเป็นสถานที่ปฏิบัติธรรมที่สงบเนื่องจากเป็นสถานที่ห่างไกลจากชุมชน ซึ่งในแต่ละปีจะมีสาธุชนจากทั่วทุกสารทิศเข้ามาปฏิบัติธรรมเป็นจำนวนมาก สำหรับในอนาคตหน่วยงานที่เกี่ยวข้องหรือเทศบาลตำบลเนินฆ้อ จะพัฒนาให้เป็นแหล่งท่องเที่ยว ในด้านการศาสนา ศิลปะและวัฒนธรรมของตำบล โดยจะดำเนินการก่อสร้างที่ทำการสภาวัฒนธรรมและพิพิธภัณฑ์ เพื่อเป็นทางเลือกอีกทางหนึ่งให้นักท่องเที่ยวและบุคคลทั่วไป พร้อมทั้งทำการปรับปรุงธรรมสถานต่างๆ ในบริเวณมณฑปให้เกิดความสวยงาม

- หลักหมุดกวี จุดที่ ๒๕ ตำบลเนินฆ้อ

หมู่ที่ ๓ บ้านเนินฆ้อบริเวณหน้าสำนักงานเทศบาลตำบลเนินฆ้อเป็นที่ตั้งของหมุดกวีท่านสุนทรภู่กวีเอกของโลกจัดสร้างโดยเทศบาลตำบลเนินฆ้อตามคำแนะนำของคณะกรรมการสภาวัฒนธรรมโดยนายพิน แม่นหมาย ผู้ได้รับรางวัลคนดีศรีเมืองระยอง และสำนักงานศึกษาธิการอำเภอแกลงได้ชี้ว่าเป็นจุดที่ท่านสุนทรภู่เคยเดินทางผ่านมาเพื่อเยี่ยมบิดาของตนที่บ้านกร่ำ เมื่อ พ.ศ. ๒๓๔๙ ตามหลักฐานเป็นข้อความที่ปรากฏในนิราศเมืองแกลง ซึ่งเป็น

ข้อความที่แสดงว่าท่านสุนทรภู่ได้เดินทางผ่านที่บ้านเนินซ้อ ในสมัยโบราณเรียกบ้านเนินซ้อว่า บ้านพงค้อ โดยข้อความที่ปรากฏในนิราศเมืองแกลง ดังนี้

ด้วยเดือนเก้าเข้าษาเป็นหน้าฝน จึงขัดสนสิ่งของต้องประสงค์
ครั้นแล้วลาฝ่าเท้าปัดรงค์ ไปบ้านพงค้อตั้งริมฝั่งคลอง

เทศบาลตำบลเนินซ้อ จึงได้จารึกถ้อยคำกวีที่ไพเราะนี้ ไว้บนแผ่นหินอ่อนบนหมุดกวีของท่านสุนทรภู่เพื่อเป็นแหล่งเรียนรู้สำหรับให้ผู้นุชนคนรุ่นหลังและผู้สนใจทั่วไปได้เข้ามาศึกษา ค้นคว้า

● ห้องเรียนธรรมชาติระบบนิเวศป่าชายเลนตำบลเนินซ้อ

สถานที่ตั้ง สถานพัฒนาทรัพยากรป่าชายเลนที่ ๑ (ระยอง) หมู่ที่ ๘ บ้านถนนนอก เป็นสถานที่ท่องเที่ยวเชิงอนุรักษ์และศูนย์การเรียนรู้ธรรมชาติระบบนิเวศป่าชายเลนเนินซ้อ เป็นสะพานเดินชมธรรมชาติ (Board walk)

๖.๖ อุตสาหกรรม

ปัจจุบันตำบลเนินซ้อ มีพื้นที่โรงงานอุตสาหกรรม คือ โรงงานอุตสาหกรรมขนาดเล็ก จำนวน ๒ แห่ง บริษัท ซี พี จำกัด จำนวน ๑ แห่ง และบริษัท บี.พี. มารีนเอ็นจิเนีย จำกัด จำนวน ๑ แห่ง ถือเป็นการสร้างอาชีพ และรายได้ให้ประชาชน

๖.๗ การพาณิชย์และกลุ่มอาชีพ

การพาณิชย์ ปิมน้ำมัน(หลอด) จำนวน ๑๐ แห่ง โรงงานน้ำปลา จำนวน ๑ แห่ง โรงสี จำนวน ๑ แห่ง ร้านขายของชำ จำนวน ๕๐ แห่ง ร้านซ่อมรถยนต์ จำนวน ๑ แห่ง ร้านอาหาร/แผงลอย จำนวน ๒๘ แห่ง บ้านเช่า/ห้องเช่า จำนวน ๑๒ แห่ง ร้านตัดเย็บเสื้อผ้า จำนวน ๑ แห่ง ร้านตัดผม/เสริมสวย จำนวน ๖ แห่ง ร้านซักอบรีด จำนวน ๒ แห่ง ล้างอัดฉีด จำนวน ๑ แห่ง อู่เคาะ พ่นสี จำนวน ๑ แห่ง ซุปเปอร์มาเก็ต จำนวน ๒ แห่ง ร้านรับซื้อของเก่า จำนวน ๒ แห่ง หมู่บ้านจัดสรร จำนวน ๔ แห่ง ร้านขายอาหารสัตว์ จำนวน ๓ แห่ง และตลาดนัด ๑ แห่ง

กลุ่มอาชีพ ตำบลเนินซ้อได้มีการรวมกลุ่มกิจกรรมเพื่อขับเคลื่อนงานพัฒนาและดำเนินกิจกรรมต่างๆ มากมาย โดยแบ่งตามประเภทกิจกรรม ได้ ๖ ประเภทดังนี้

๑) ประเภทการขับเคลื่อนกิจกรรมเพื่อการพัฒนาส่งเสริมอาชีพและวิสาหกิจชุมชน

๑. กลุ่มเกษตรพื้นบ้าน (หมู่ ๗)	จำนวนสมาชิก	๓๒	คน
๒. กลุ่มชวานาจำรุง-ซากโดน	จำนวนสมาชิก	๙	คน
๓. กลุ่มตีมีดบ้านเนินข้าวต้ม (หมู่ ๖)	จำนวนสมาชิก	๙	คน
๔. กลุ่มที่ปักชุมชน โฮมสเตย์ (หมู่ ๗)	จำนวนสมาชิก	๑๑	คน
๕. กลุ่มน้ำปลาบ้านจำรุง	จำนวนสมาชิก	๒๙	คน
๖. กลุ่มแปรรูปผลผลิต (หมู่ ๗)	จำนวนสมาชิก	๑๑	คน
๗. กลุ่มแม่บ้านเกษตรกร (หมู่ ๗)	จำนวนสมาชิก	๓๐	คน
๘. กลุ่มรวมซื้อรวมขายยางพารา (หมู่ ๗)	จำนวนสมาชิก	๒๔	คน
๙. กลุ่มพัฒนาอาชีพบ้านจำรุง หมู่ที่ ๗	จำนวนสมาชิก	๔๐	คน
๑๐. กลุ่มแปรรูปและถนอมอาหาร หมู่ที่ ๙	จำนวนสมาชิก	๕๐	คน
๑๑. กลุ่มพัฒนาอาชีพบ้านถนนกะเพรา หมู่ที่ ๔	จำนวนสมาชิก	๓๗	คน
๑๒. กลุ่มแปรรูปอาหารบ้านเนินซ้อ หมู่ที่ ๓	จำนวนสมาชิก	๗๙	คน
๑๓. กลุ่มแปรรูปอาหารบ้านถนนนอก หมู่ที่ ๘	จำนวนสมาชิก	๒๐	คน
๑๔. กลุ่มปรับปรุงคุณภาพมังคุด หมู่ที่ ๑	จำนวนสมาชิก	๕๖	คน
๑๕. ชมรมผู้เลี้ยงกุ้งตำบลเนินซ้อ	จำนวนสมาชิก	๔๘	คน
๑๖. ศูนย์ถ่ายทอดเทคโนโลยีเพื่อการเกษตรประจำตำบลเนินซ้อ			

๒) ประเภทการขับเคลื่อนกิจกรรมเพื่อการอนุรักษ์พื้นที่ทรัพยากรธรรมชาติและสิ่งแวดล้อม

๑. กลุ่มธนาคารขยะและสิ่งแวดล้อมบ้านจำรุง	จำนวนสมาชิก	๙๑	คน
๒. กลุ่มพัฒนาสิ่งแวดล้อมเพื่อการเลี้ยงกุ้ง ม.๙	จำนวนสมาชิก	๔๐	คน
๓. กลุ่มประมงพื้นบ้านถนนกะเพรา (บ้านปลา-ธนาคารปู)	จำนวนสมาชิก	๓๓	คน
๔. กลุ่มธนาคารปูแสมบ้านเนินทราย (หมู่ ๒)	จำนวนสมาชิก	๖๒	คน
๕. ชมรมผู้เลี้ยงหอยนางรม (หมู่ที่ ๘)	จำนวนสมาชิก	๕๐	คน

๓) ประเภทการขับเคลื่อนกิจกรรมเพื่อการส่งเสริม ศิลปะ วัฒนธรรมและภูมิปัญญาท้องถิ่น

๑. กลุ่มสมุนไพรรักษาพื้นบ้านจำรุง	จำนวนสมาชิก	๙	คน
๒. กลุ่มสมุนไพรรักษาพื้นบ้านหนองแพรงพวย	จำนวนสมาชิก	๑๐	คน
๓. กลุ่มรักษ์วัฒนธรรม (หมู่ ๗)	จำนวนสมาชิก	๒๑	คน
๔. สภาวัฒนธรรมตำบลเนินซ้อ	จำนวนสมาชิก	๑๕	คน

๔) ประเภทการขับเคลื่อนกิจกรรมเพื่อการพัฒนาเสริมสร้างสุขภาพและป้องกันโรค

๑. กลุ่มแปดทองอินทโชติอำเภอแกลง (หมู่ ๗)	จำนวนสมาชิก	๙๐	คน
๒. กลุ่ม อสม. ตำบลเนินซ้อ	จำนวนสมาชิก	๓๘๕	คน
๓. กลุ่มอินทโชติการุณย์ (หมู่ ๗)	จำนวนสมาชิก	๑๔๐	คน
๕. กลุ่มแพทย์แผนไทย	จำนวนสมาชิก	๕	คน
๖. กองทุน (สปสช.) ตำบลเนินซ้อ			
๗. ศูนย์กีฬาตำบลเนินซ้อ			
๘. ชมรมสร้างสุขภาพ ๙ หมู่บ้าน			

๕) ประเภทการขับเคลื่อนกิจกรรมเพื่อการพัฒนา และส่งเสริมความเข้มแข็งชุมชน

๑. กลุ่มสตรีอาสาพัฒนาตำบลเนินซ้อ	จำนวนสมาชิก	๘๑๒	คน
๒. กลุ่มผู้พิการตำบลเนินซ้อ	จำนวนสมาชิก	๑๕	คน
๓. กลุ่มอาสาพัฒนาชุมชน (อช.)ตำบลเนินซ้อ	จำนวนสมาชิก	๓๖	คน
๔. กลุ่มเยาวชนบ้านจำรุง	จำนวนสมาชิก	๔๒	คน
๕. ชมรมผู้สูงอายุบ้านจำรุง	จำนวนสมาชิก	๗๕	คน
๖. ชมรมผู้สูงอายุบ้านถนนกะเพรา	จำนวนสมาชิก	๑๐๓	คน
๗. ชมรมผู้สูงอายุบ้านหนองแพรงพวย	จำนวนสมาชิก	๕๗๙	คน
๘. ศูนย์ อปพร.	จำนวนสมาชิก	๓๘	คน
๙. องค์กรเครือข่ายชุมชนบ้านจำรุง (หมู่ที่ ๗)	จำนวนสมาชิก	๔๒	คน
๑๐. สถานีวิทยุชุมชนบ้านจำรุง	จำนวนสมาชิก	๒๕	คน
๑๑. ศูนย์ปฏิบัติการต่อสู้เพื่อเอาชนะยาเสพติด ทต.เนินซ้อ			
๑๒. ศูนย์การเรียนรู้ชุมชนบ้านจำรุง-มหาวิทยาลัยบ้านนอก (หมู่ที่ ๗ บ้านจำรุง)			
๑๓. สภาองค์กรชุมชนตำบลเนินซ้อ			

๖) ประเภทสวัสดิการชุมชน

๑. กองทุนสวัสดิการชุมชนตำบลเนินซ้อ			
๒. กลุ่มออมทรัพย์เพื่อการผลิต	จำนวนสมาชิก	๖๕๓	คน
๓. กลุ่มร้านค้าชุมชนบ้านจำรุง	จำนวนสมาชิก	๕๖๔	คน
๔. กลุ่มผู้ใช้น้ำบ้านจำรุง	จำนวนสมาชิก	๑๐๙	คน

๖.๘ แรงงาน

เนื่องจากประชาชนส่วนใหญ่ในตำบลเนินฆ้อประกอบอาชีพเกษตรกรรม เช่น ประมง และสวนผลไม้ แรงงานจะแบ่งออกเป็น ๒ ลักษณะ คือ แรงงานวัยทำงานในพื้นที่ และแรงงานต่างด้าว ส่วนเยาวชนวัยทำงานในตำบลเนินฆ้อเมื่อเรียนจบจะออกไปทำงานนอกพื้นที่ ทำให้แรงงานที่ใช้ในการประมงและสวนผลไม้เป็นแรงงานต่างด้าว จากข้อมูล ณ วันที่ ๒๖ ตุลาคม ๒๕๕๙ พบว่าตำบลเนินฆ้อมีแรงงานต่างด้าวที่ขึ้นทะเบียน จำนวน ๓ สัญชาติ ได้แก่ กัมพูชา จำนวน ๒๐๒ ราย เมียนมาร์ จำนวน ๑๐ ราย และลาว จำนวน ๑๙ คน

๗. เศรษฐกิจพอเพียงท้องถิ่น (ด้านการเกษตรและแหล่งน้ำ)

๗.๑ ข้อมูลพื้นฐานของหมู่บ้าน

ชื่อหมู่บ้าน	ชาย (คน)	หญิง (คน)	ครัวเรือน (ครัวเรือน)	พื้นที่ (ไร่)
จำรุง	249	279	189	2,594.00
ถนนกะเพรา	285	296	224	1,762.00
ถนนนอก	369	372	253	4,650.00
ถนนใน	233	209	167	2,562.00
หนองแพงพวย	252	291	259	3,331.00
เนินข้าวต้ม	164	148	89	2,444.00
เนินฆ้อ	156	158	117	863.00
เนินทราย	315	322	188	2,275.00
เนินทราย	232	223	252	2,069.00
สรุปรวม	2,255	2,298	1,738	22,550

๗.๒ ข้อมูลด้านการเกษตร

ประเภทของการทำการเกษตร (ทำนา)

ชื่อหมู่บ้าน	ในเขตชลประทาน					นอกเขตชลประทาน				
	จำนวนครัวเรือน (ครัวเรือน)	จำนวนไร่ (ไร่)	ผลผลิตเฉลี่ย (กก./ไร่)	ต้นทุนเฉลี่ย (บาท./ไร่)	ราคาขายเฉลี่ย (บาท./ไร่)	จำนวนครัวเรือน (ครัวเรือน)	จำนวนไร่ (ไร่)	ผลผลิตเฉลี่ย (กก./ไร่)	ต้นทุนเฉลี่ย (บาท./ไร่)	ราคาขายเฉลี่ย (บาท./ไร่)
จำรุง	0	0	0	0	0	23	150	560	700	0
หนองแพงพวย	3	30	650	7,000.00	7,500.00	0	0	0	0	0
สรุปรวม	3	30	650	7,000.00	7,500.00	23	150	560	700	-

ประเภทของการทำการเกษตร (ทำสวน)

ชื่อหมู่บ้าน	ทุเรียน					ยางพารา				
	จำนวน คร้าวเรือน (คร้าวเรือน)	จำนวน ไร่ (ไร่)	ผลผลิต เฉลี่ย (กก./ไร่)	ต้นทุนเฉลี่ย (บาท./ไร่)	ราคา ขาย เฉลี่ย (บาท./ ไร่)	จำนวน คร้าวเรือน (คร้าวเรื่อ น)	จำนวน ไร่ (ไร่)	ผลผลิต เฉลี่ย (กก./ ไร่)	ต้นทุนเฉลี่ย (บาท./ไร่)	ราคาขาย เฉลี่ย (บาท./ ไร่)
หนอง แพงพวย	35	337	1,730.00	2,000.00	12	788	53	270	2,500.00	48
เนินทราย	15	125	1,730.00	20,000.00	12	32	298	270	2,500.00	48
เนินซ้อ	12	80	0	0	0	8	16	0	0	0
เนินข้าวต้ม	39	350	1,730.00	20,000.00	12	43	606	270	2,500.00	48
เนินทราย	40	357	1,730.00	20,000.00	12	28	450	270	2,500.00	48
จำรุง	58	448	1,730.00	20,000.00	12	62	1,016	270	2,500.00	48
สรุปรวม	199	1,697	1,730.00	16,400.00	12	961	2,439	270	2,500.00	48

ชื่อหมู่บ้าน	ปาล์มน้ำมัน					มังคุด				
	จำนวน คร้าวเรือน (คร้าวเรือน)	จำนวน ไร่ (ไร่)	ผลผลิต เฉลี่ย (กก./ไร่)	ต้นทุนเฉลี่ย (บาท./ไร่)	ราคา ขาย เฉลี่ย (บาท./ ไร่)	จำนวน คร้าวเรือน (คร้าวเรื่อ น)	จำนวน ไร่ (ไร่)	ผลผลิต เฉลี่ย (กก./ ไร่)	ต้นทุนเฉลี่ย (บาท./ไร่)	ราคาขาย เฉลี่ย (บาท./ ไร่)
หนอง แพงพวย						12	253	780	10,000.00	35
เนินทราย						4	61	780	10,000.00	35
เนินซ้อ						30	325	0	0	0
ถนนนอก	1	27	1,900.00	8,000.00	12					
เนินข้าวต้ม						7	193	780	10,000.00	35
เนินทราย						12	136	780	10,000.00	35
จำรุง						30	168	780	10,000.00	35
สรุปรวม	1	27	1,900.00	8,000.00	12	95	1,136	780	10,000.00	35

ชื่อหมู่บ้าน	ลองกอง				
	จำนวนคร้าวเรือน (คร้าวเรือน)	จำนวน ไร่ (ไร่)	ผลผลิตเฉลี่ย (กก./ไร่)	ต้นทุนเฉลี่ย (บาท./ไร่)	ราคาขายเฉลี่ย (บาท./ไร่)
หนองแพงพวย	23	48	740	10,000.00	20
เนินทราย	9	19	740	10,000.00	20
เนินซ้อ	2	53	0	0	0
เนินข้าวต้ม	19	40	740	16,000.00	20
เนินทราย	17	35	740	10,000.00	20
จำรุง	13	27	740	10,000.00	20
สรุปรวม	83	222	740	11,200.00	20

๗.๒ ข้อมูลด้านแหล่งน้ำทางการเกษตร
ปริมาณน้ำฝน

ชื่อหมู่บ้าน	3.1 แหล่งน้ำทางการเกษตร (ปริมาณน้ำฝน) เทศบาลตำบลเนินซ้อ แกลง จ.ระยอง	
	เพียงพอ (หมู่บ้าน)	ไม่เพียงพอ (หมู่บ้าน)
จำรุง	0	1
ถนนกะเพรา	0	0
ถนนนอก	0	0
ถนนใน	0	1
หนองแพงพวย	0	0
เนินข้าวต้ม	0	0
เนินซ้อ	0	0
เนินทราย	1	0
สรุปรวม	1	2

แหล่งน้ำธรรมชาติ

ชื่อหมู่บ้าน	3.2 แหล่งน้ำทางการเกษตร (แหล่งน้ำธรรมชาติ) เทศบาลตำบลเนินซ้อ แกลง จ.ระยอง											
	แม่น้ำ				ห้วย/ลำธาร				คลอง			
	เพียงพอ (หมู่บ้าน)	ไม่เพียงพอ (หมู่บ้าน)	ทั่วถึง (หมู่บ้าน)	ไม่ทั่วถึง (หมู่บ้าน)	เพียงพอ (หมู่บ้าน)	ไม่เพียงพอ (หมู่บ้าน)	ทั่วถึง (หมู่บ้าน)	ไม่ทั่วถึง (หมู่บ้าน)	เพียงพอ (หมู่บ้าน)	ไม่เพียงพอ (หมู่บ้าน)	ทั่วถึง (หมู่บ้าน)	ไม่ทั่วถึง (หมู่บ้าน)
จำรุง	0	0	0	0	0	0	0	0	0	0	0	0
ถนนกะเพรา	0	0	0	0	0	0	0	0	0	1	0	0
ถนนนอก	0	0	0	0	0	0	0	0	1	0	0	0
ถนนใน	0	0	0	0	0	0	0	0	0	1	0	0
หนองแพงพวย	0	0	0	0	0	0	0	0	0	0	0	0
เนินข้าวต้ม	0	0	0	0	0	0	0	0	1	0	1	0
เนินซ้อ	0	0	0	0	0	0	0	0	0	1	0	1
เนินทราย	0	0	0	0	0	0	0	0	2	0	1	0
สรุปรวม	0	0	0	0	0	0	0	0	4	3	2	1

แหล่งน้ำมนุษย์สร้าง

ชื่อหมู่บ้าน	3.3 แหล่งน้ำทางการเกษตร (มนุษย์สร้าง) เทศบาลตำบลเนินซ้อ แกลง จ.ระยอง							
	อ่างเก็บน้ำ				ฝาย			
	เพียงพอ (หมู่บ้าน)	ไม่เพียงพอ (หมู่บ้าน)	ทั่วถึง (หมู่บ้าน)	ไม่ทั่วถึง (หมู่บ้าน)	เพียงพอ (หมู่บ้าน)	ไม่เพียงพอ (หมู่บ้าน)	ทั่วถึง (หมู่บ้าน)	ไม่ทั่วถึง (หมู่บ้าน)
จำรุง	0	1	0	1	0	0	0	0
ถนนกะเพรา	0	0	0	0	0	0	0	0
ถนนนอก	0	0	0	0	0	0	0	0
ถนนใน	0	0	0	0	0	0	0	0
หนองแพงพวย	0	0	0	0	0	0	0	0
เนินข้าวต้ม	0	0	0	0	0	0	0	0
เนินซ้อ	0	0	0	0	0	0	0	0
เนินทราย	0	0	0	0	1	1	0	1
สรุปรวม	0	1	0	1	1	1	0	1

ชื่อหมู่บ้าน	3.3 แหล่งน้ำทางการเกษตร (มนุษย์สร้าง) เทศบาลตำบลเนินซ้อ แกลง จ.ระยอง							
	สระ				คลองชลประทาน			
	เพียงพอ (หมู่บ้าน)	ไม่เพียงพอ (หมู่บ้าน)	ทั่วถึง (หมู่บ้าน)	ไม่ทั่วถึง (หมู่บ้าน)	เพียงพอ (หมู่บ้าน)	ไม่ เพียงพอ (หมู่บ้าน)	ทั่วถึง (หมู่บ้าน)	ไม่ทั่วถึง (หมู่บ้าน)
จำรุง	0	0	0	0	0	0	0	0
ถนนกะเพรา	0	0	0	0	0	0	0	0
ถนนนอก	0	0	0	0	0	0	0	0
ถนนใน	0	0	0	0	0	1	0	0
หนองแพงพวย	0	1	0	1	0	0	0	0
เนินข้าวต้ม	0	0	0	0	0	0	0	0
เนินซ้อ	0	1	0	0	0	0	0	0
เนินทราย	1	1	0	1	1	1	0	1
สรุปรวม	1	3	0	2	1	2	0	1

๗.๔ ข้อมูลด้านแหล่งน้ำกิน น้ำใช้ (หรือน้ำเพื่อการอุปโภค บริโภค)

ชื่อหมู่บ้าน	ส่วนที่ 4 : ข้อมูลด้านแหล่งน้ำกิน น้ำใช้ (หรือน้ำเพื่อการอุปโภค บริโภค) เทศบาลตำบลเนินซ้อ แกลง จ.ระยอง														
	บ่อบาดาลสาธารณะ					บ่อน้ำดื่มสาธารณะ					ประปาหมู่บ้าน(ขององค์กรปกครองส่วนท้องถิ่น)				
	ไม่มี (หมู่บ้าน)	เพียงพอ (หมู่บ้าน)	ไม่ เพียงพอ (หมู่บ้าน)	ทั่วถึง (หมู่บ้าน)	ไม่ทั่วถึง (หมู่บ้าน)	ไม่มี (หมู่บ้าน)	เพียงพอ (หมู่บ้าน)	ไม่ เพียงพอ (หมู่บ้าน)	ทั่วถึง (หมู่บ้าน)	ไม่ ทั่วถึง (หมู่บ้าน)	ไม่มี (หมู่บ้าน)	เพียงพอ (หมู่บ้าน)	ไม่ เพียงพอ (หมู่บ้าน)	ทั่วถึง (หมู่บ้าน)	ไม่ ทั่วถึง (หมู่บ้าน)
จำรุง	0	0	1	0	1	1	0	0	0	0	0	0	1	0	0
ถนน กะเพรา	1	0	0	0	0	1	0	0	0	0	0	0	1	0	0
ถนนนอก	1	0	0	0	0	1	0	0	0	0	0	1	0	0	0
ถนนใน	1	0	0	0	0	1	0	0	0	0	0	0	1	0	0
หนอง แพงพวย	0	1	0	0	0	0	0	1	0	0	0	0	1	0	0
เนิน ข้าวต้ม	0	1	0	0	0	0	0	0	0	0	0	1	0	0	0
เนินซ้อ	0	0	0	0	0	0	0	0	0	0	0	1	0	1	0
เนินทราย	0	2	0	0	0	2	0	0	0	0	0	2	0	0	0
สรุปรวม	3	4	1	0	1	6	0	1	0	0	0	5	4	1	0

ชื่อหมู่บ้าน	ส่วนที่ 4 : ข้อมูลด้านแหล่งน้ำกิน น้ำใช้ (หรือน้ำเพื่อการอุปโภค บริโภค) เทศบาลตำบลเนินซ้อ แกลง จ.ระยอง												
	ระบบประปา (การประปาส่วนภูมิภาค)					แหล่งน้ำธรรมชาติ					ครัวเรือนในหมู่บ้านนี้ มีน้ำกิน น้ำใช้ เพียงพอนหรือไม่		
	ไม่มี (หมู่บ้าน)	เพียงพอ (หมู่บ้าน)	ไม่ เพียงพอ (หมู่บ้าน)	ทั่วถึง (หมู่บ้าน)	ไม่ทั่วถึง (หมู่บ้าน)	ไม่มี (หมู่บ้าน)	เพียงพอ (หมู่บ้าน)	ไม่ เพียงพอ (หมู่บ้าน)	ทั่วถึง (หมู่บ้าน)	ไม่ทั่วถึง (หมู่บ้าน)	เพียงพอ (หมู่บ้าน)	ไม่เพียงพอ (หมู่บ้าน)	
จำรุง	1	0	0	0	0	1	0	0	0	0	1		0
ถนนกะเพรา	1	0	0	0	0	1	0	0	0	0	1		0
ถนนนอก	0	0	0	0	0	0	1	0	0	0	0		0
ถนนใน	1	0	0	0	0	1	0	0	0	0	0		1
หนองแพงพวย	1	0	0	0	0	1	0	0	0	0	0		1
เนินข้าวต้ม	0	0	0	0	0	0	0	0	0	0	1		0
เนินซ้อ	0	0	0	0	0	0	0	0	0	0	1		0
เนินทราย	2	0	0	0	0	1	1	0	0	0	1		1
สรุปรวม	6	0	0	0	0	5	2	0	0	0	5		3

๘. ศาสนา ประเพณี วัฒนธรรม

๘.๑ การนับถือศาสนา

ประชาชนส่วนใหญ่ในเขตเทศบาลตำบลเนินซ้อ ประมาณร้อยละ ๙๙ นับถือศาสนาพุทธ และร้อยละ ๑ นับถือศาสนาอื่น ๆ ประชาชนส่วนใหญ่นับถือศาสนาพุทธ โดยมีศาสนสถานในเขตเทศบาลตำบลเนินซ้อ คือ ๑) วัดถนนกะเพรา ตั้งอยู่ในพื้นที่หมู่ที่ ๔, ๒) วัดเนินทราย ตั้งอยู่ในพื้นที่หมู่ที่ ๒, ๓) วัดหนองแพงพวย ตั้งอยู่ในพื้นที่หมู่ที่ ๕, ๔) วัดจำรุง ตั้งอยู่ในพื้นที่หมู่ที่ ๗, ๕) วัดเนินซ้อ ตั้งอยู่ในพื้นที่หมู่ที่ ๓ และ ๖) สถานที่ปฏิบัติธรรมของศาสนาพุทธอีก ๑ แห่ง คือมณฑปเนินซ้อ ตั้งอยู่ในพื้นที่หมู่ที่ ๓

๘.๒ ประเพณีและงานประจำปี

ตำบลเนินซ้อมีงานประเพณีสำคัญที่ปฏิบัติกันมาจากรุ่นสู่รุ่นคือประเพณีลอยกระทง ประเพณีรดน้ำขอพรผู้สูงอายุในวันสงกรานต์ ประเพณีแห่เทียนพรรษาไปถวายวัดทั้ง ๕ แห่งก่อนวันเข้าพรรษา ประเพณีเวียนเทียนรอบพุทธมณฑล เนินซ้อเนื่องในวันมาฆบูชา และการจัดงานประเพณีในวันสำคัญต่าง ๆ ได้แก่ วันลอยกระทง

๘.๓ ภูมิปัญญาท้องถิ่น ภาษาถิ่น

ภูมิปัญญาท้องถิ่นสมุนไพรพื้นบ้าน ในหมู่ที่ ๕ มีกลุ่มสมุนไพรที่ผลิตสมุนไพรซึ่งเป็นยารักษาโรคต่างๆอย่างได้ผลเป็นที่น่าอัศจรรย์ เช่นการรักษาโรคเกี่ยวกับฟัน เป็นต้น สิ่งที่น่าสนใจคือ กลุ่มนี้จะปลูกสมุนไพรเองเพื่อเป็นวัตถุดิบในการผลิต และจะทำการบด และต้มด้วยกรรมวิธีธรรมชาติ และออกจำหน่ายขายเองคือเป็นทั้งผู้ผลิตและผู้ขาย ในอนาคตกำลังมีการปรับปรุงผลิตภัณฑ์ และบรรจุภัณฑ์ ให้เกิดความทันสมัย เพื่อให้เป็นที่ต้องการของคนทั่วไป และภูมิปัญญาท้องถิ่นแขนงแพทย์แผนไทย (หมอพื้นบ้าน) จำนวน ๕ ราย ดังนี้ ๑. นายพุทธ รัตนไตร, ๒. นายบรรลูน รื่นรัมย์, ๓. นายประคอง ประจงจิตร, ๔. นางเพียร คินดี, ๕. นายสัด ค่องใจ และภาษาถิ่นคือ ภาษาระยอง ซึ่งมีเอกลักษณ์ในการพูด

๘.๔ สินค้าพื้นเมืองและของที่ระลึก

สินค้าพื้นเมืองตำบลเนินซ้อซึ่งเป็นผลิตภัณฑ์หนึ่งตำบลหนึ่งผลิตภัณฑ์ได้ประกาศขึ้นทะเบียน กะปิ น้ำปลา ของตำบลเนินซ้อ และทุเรียนทอด ที่ผลิตโดยกลุ่มสตรีอาสาพัฒนาตำบลเนินซ้อ เป็นผลิตภัณฑ์ที่มีชื่อเสียงเป็นที่ยอมรับและมียอดสั่งซื้ออย่างต่อเนื่องจากนักท่องเที่ยวที่ได้เดินทางเข้ามาแวะชมและชิม

๙. ทรัพยากรธรรมชาติ

๙.๑ น้ำ

น้ำที่ประชาชนในตำบลเนินซ้อใช้สำหรับการอุปโภค-บริโภคและทำการเกษตร มีดังนี้

๑. แม่น้ำ จำนวน ๑ สาย คือ แม่น้ำประแส
๒. สระเก็บน้ำสาธารณะ ประกอบด้วย บริเวณที่สาธารณะบ้านเนินทราย หมู่ที่ ๒ สระน้ำสาธารณะบริเวณปากเขาเทศบาล หมู่ที่ ๕ และสระน้ำสาธารณะบ้านจำรุง หมู่ที่ ๗
๓. ลำคลอง จำนวน ๗ แห่ง ประกอบด้วย คลองเนินทราย คลองเนินซ้อ คลองท่าครก คลองพังหัก คลองชายสูง คลองหัวสมเส็ด คลองหนองลิง
๔. ฝายที่สำคัญ จำนวน ๗ แห่ง ประกอบด้วย ฝายเนินซ้อ ฝายเนินทราย ฝายชลประทานหมู่ที่ ๙

๙.๒ ป่าไม้ ตำบลเนินซ้อ ไม่มีเขตการใช้ประโยชน์ทรัพยากรและที่ดินป่าไม้ตามกฎหมาย แต่มีเขตคงสภาพป่าไม้นอกเขตป่าตามกฎหมาย ซึ่งมีเนื้อที่ประมาณ ๒,๖๘๒ ไร่ หรือร้อยละ ๑๑.๘๙ ของเนื้อที่ตำบล

๙.๔ คุณภาพของทรัพยากรธรรมชาติ คุณภาพของทรัพยากรธรรมชาติในตำบลเนินซ้อ ค่อนข้างจะสมบูรณ์ ทั้ง ดิน น้ำ ป่าไม้ จะเห็นได้จากเกษตรกรในพื้นที่สามารถทำการเกษตรได้ตลอดทั้งปี

ส่วนที่ ๒

สรุปผลการพัฒนาท้องถิ่นตามแผนพัฒนาท้องถิ่น (พ.ศ. ๒๕๕๗ – ๒๕๖๐)

๑. สรุปผลการดำเนินงานตามงบประมาณที่ได้รับ และการเบิกจ่ายงบประมาณ

ในปีงบประมาณ พ.ศ. ๒๕๕๗ – ๒๕๖๐

๑.๑ สรุปสถานการณ์พัฒนา การตั้งงบประมาณ การเบิกจ่ายงบประมาณ

ตามที่เทศบาลตำบลเนินฆ้อ ได้ดำเนินการจัดทำแผนพัฒนาสามปี (พ.ศ. ๒๕๕๗-๒๕๕๙) (พ.ศ. ๒๕๕๘-๒๕๖๐), (พ.ศ. ๒๕๕๙-๒๕๖๑) และ (พ.ศ. ๒๕๖๐-๒๕๖๒) อันมีลักษณะเป็นแผนพัฒนาเศรษฐกิจและสังคมขององค์กรปกครองส่วนท้องถิ่นเป็นแผนที่สอดคล้องกับแผนยุทธศาสตร์การพัฒนา เป็นการกำหนดรายละเอียดแผนงานโครงการพัฒนาที่จัดทำขึ้นสำหรับปีงบประมาณแต่ละปี ซึ่งมีความต่อเนื่องและเป็นแผนก้าวหน้าครอบคลุมระยะเวลาสามปีโดยมีการทบทวนเพื่อปรับปรุงเป็นประจำทุกปี โดยเทศบาลได้ใช้แผนพัฒนาสามปีเป็นกรอบในการจัดทำงบประมาณรายจ่ายประจำปี การจ่ายขาดเงินสะสม เงินอุดหนุนเฉพาะกิจ โครงการที่ขอให้หน่วยงานอื่นมาดำเนินงานให้รวมทั้งวางแนวทางเพื่อให้มีการปฏิบัติให้บรรลุวัตถุประสงค์ตามโครงการที่กำหนดไว้ในแผนพัฒนาสามปี

ทั้งนี้ เทศบาลได้ดำเนินการตั้งงบประมาณ การเบิกจ่ายงบประมาณดังกล่าว ตามแผนพัฒนาซึ่งสามารถสรุปได้ดังนี้

➤ แผนยุทธศาสตร์การพัฒนา (พ.ศ. ๒๕๕๗ – ๒๕๖๐)

ยุทธศาสตร์	พ.ศ. ๒๕๕๗					
	โครงการตามแผนฯ	งบประมาณ	โครงการที่อนุมัติ	งบประมาณ	โครงการที่ดำเนินการ	คิดเป็นร้อยละของโครงการที่ปรากฏในแผนฯ
๑. ยุทธศาสตร์ด้านสาธารณสุข	๘	๗๔๐,๐๐๐	๘	๕๑๗,๘๕๐	๘	๗.๒๐
๒. การพัฒนาด้านโครงสร้างพื้นฐาน	๓๒	๒๔,๔๕๙,๐๐๐	๒๖	๑๘,๐๒๓,๕๐๐	๒๖	๒๓.๔๒
๓. การพัฒนาด้านทรัพยากรธรรมชาติ สิ่งแวดล้อมและส่งเสริมการท่องเที่ยว	๕	๖,๓๑๐,๐๐๐	๔	๑,๒๘๐,๐๐๐	๔	๓.๖๐
๔. การพัฒนาด้านเศรษฐกิจชุมชนตามแนวปรัชญาเศรษฐกิจพอเพียง	๒	๕๖๐,๐๐๐	๒	๑๖๐,๐๐๐	๑	๐.๙๐
๕. การพัฒนาด้านการศึกษา กีฬานันทนาการ และสวัสดิการสังคม	๒๙	๑๐,๘๗๒,๑๐๐	๒๙	๑๐,๗๖๘,๑๐๐	๒๘	๒๕.๒๒
๖. การพัฒนาด้านการจัดระเบียบชุมชน สังคมและการรักษาความสงบเรียบร้อย	๗	๙๔๑,๐๐๐	๗	๙๙๔,๘๖๐	๗	๖.๓๐
๗. การพัฒนาด้านการเมืองการบริหารจัดการองค์กรให้มีประสิทธิภาพ ตามหลักปรัชญาเศรษฐกิจพอเพียง และหลักธรรมาภิบาล	๒๘	๔,๐๓๓,๐๐๐	๒๗	๓,๒๓๐,๖๐๐	๒๔	๒๑.๖๒
รวม	๑๑๑	๔๗,๙๑๕,๑๐๐	๑๐๓	๓๔,๙๗๔,๙๑๐	๙๘	๘๘.๒๘

ยุทธศาสตร์	พ.ศ. ๒๕๕๘					
	โครงการตามแผนฯ	งบประมาณ	โครงการที่อนุมัติ	งบประมาณ	โครงการที่ดำเนินการ	คิดเป็นร้อยละของโครงการที่ปรากฏในแผนฯ
๑. ยุทธศาสตร์ด้านสาธารณสุข	๘	๒๖๐,๐๐๐	๘	๔๔๐,๐๐๐	๗	๕.๘๓
๒. การพัฒนาด้านโครงสร้างพื้นฐาน	๓๐	๑๘,๓๗๐,๐๐๐	๒๒	๑๓,๑๔,๗๐๘.๘๐	๒๐	๑๖.๖๖
๓. การพัฒนาด้านทรัพยากรธรรมชาติสิ่งแวดล้อมและส่งเสริมการท่องเที่ยว	๕	๓,๗๙๐,๐๐๐	๔	๑,๒๘๐,๐๐๐	๓	๒.๕
๔. การพัฒนาด้านเศรษฐกิจชุมชนตามแนวปรัชญาเศรษฐกิจพอเพียง	๓	๑๕,๐๘๐,๐๐๐	๓	๗๙๐,๐๐๐	๓	๒.๕
๕. การพัฒนาด้านการศึกษา กีฬานันทนาการ และสวัสดิการสังคม	๓๑	๑๑,๔๒๙,๐๐๐	๓๑	๑๑,๗๓๙,๕๐๐	๒๘	๑๓.๓๓
๖. การพัฒนาด้านการจัดระเบียบชุมชนสังคมและการรักษาความสงบเรียบร้อย	๘	๑,๒๘๐,๐๐๐	๘	๑,๐๑๙,๑๓๐	๘	๖.๖๖
๗. การพัฒนาด้านการเมืองการบริหารจัดการองค์กรให้มีประสิทธิภาพ ตามหลักปรัชญาเศรษฐกิจพอเพียง และหลักธรรมาภิบาล	๓๕	๗,๔๙๒,๙๑๐	๓๕	๖,๙๑๔,๔๑๐	๓๑	๒๕.๘๓
รวม	๑๒๐	๕๘,๐๐๑,๙๑๐	๑๑๑	๓๕,๓๖๗,๗๔๘.๘๐	๑๐๐	๘๓.๓๓

ยุทธศาสตร์	พ.ศ. ๒๕๕๙					
	โครงการตามแผนฯ	งบประมาณ	โครงการที่อนุมัติ	งบประมาณ	โครงการที่ดำเนินการ	คิดเป็นร้อยละของโครงการที่ปรากฏในแผนฯ
๑. การพัฒนาด้านสาธารณสุขและสิ่งแวดล้อม	๑๑	๑,๐๑๐,๐๐๐	๑๑	๑,๑๒๐,๐๐๐	๑๑	
๒. การพัฒนาด้านโครงสร้างพื้นฐาน	๓๙	๒๘,๘๐๘,๐๐๐	๒๗	๑๘,๗๖๒,๔๔๖	๒๕	
๓. การพัฒนาด้านเศรษฐกิจตามหลักปรัชญาเศรษฐกิจพอเพียงและส่งเสริมการท่องเที่ยว	๗	๓,๖๔๕,๐๐๐	๖	๑,๑๔๕,๐๐๐	๓	
๔. การพัฒนาด้านการศึกษา ศาสนา กีฬา และสวัสดิการสังคม ภูมิปัญญาท้องถิ่น	๓๐	๑๔,๐๓๑,๐๐๐	๒๙	๑๑,๗๒๘,๐๐๐	๒๙	
๕. การพัฒนาด้านการป้องกันบรรเทาสาธารณภัยและรักษาความสงบเรียบร้อยในชุมชน	๘	๖,๓๓๐,๐๐๐	๗	๙๙๘,๓๖๐	๖	
๖. การพัฒนาด้านการเมืองและการบริหารองค์กรตามหลักธรรมาภิบาลและปรัชญาเศรษฐกิจพอเพียง	๒๙	๔,๐๕๒,๐๐๐	๒๙	๓,๗๒๔,๗๐๐	๒๘	
รวม	๑๒๔	๕๖,๘๗๖,๐๐๐	๑๐๙	๓๗,๐๓๔,๕๐๖	๑๐๒	

๑.๒ การประเมินผลการนำแผนพัฒนาท้องถิ่นไปปฏิบัติในเชิงปริมาณและเชิงคุณภาพ

ตามที่เทศบาลได้ดำเนินการจัดทำแผนพัฒนาขึ้นมาเพื่อใช้เป็นเครื่องมือในการพัฒนาเทศบาลให้บรรลุเป้าหมายที่วางไว้ เกิดประสิทธิภาพประสิทธิผลสูงสุดในการแก้ไขปัญหาให้กับประชาชน ในการจัดทำแผนพัฒนานั้น จะต้องมีการติดตามและประเมินแผนพัฒนา ตามระเบียบกระทรวงมหาดไทย ว่าด้วยการจัดทำแผนขององค์กรปกครองส่วนท้องถิ่น พ.ศ. ๒๕๔๘ หมวด ๖ ข้อ ๒๙ และระเบียบกระทรวงมหาดไทย ว่าด้วยการจัดทำแผนขององค์กรปกครองส่วนท้องถิ่น (ฉบับที่ ๒) พ.ศ.๒๕๕๙ ข้อ ๑๓ โดยคณะกรรมการติดตามและประเมินแผนพัฒนาเป็นผู้ดำเนินการติดตามและประเมินผลแผนพัฒนา ซึ่งคณะกรรมการจะต้องดำเนินการกำหนดแนวทาง วิธีการในการติดตามและประเมินผลแผนพัฒนา ดำเนินการติดตามและประเมินผลแผนพัฒนา รายงานผลและเสนอความเห็นซึ่งได้จากการติดตามและประเมินผลแผนพัฒนาต่อผู้บริหารท้องถิ่น เพื่อให้ผู้บริหารท้องถิ่นเสนอต่อสภาท้องถิ่น และคณะกรรมการพัฒนาท้องถิ่น พร้อมทั้งประกาศผลการติดตามและประเมินผลแผนพัฒนาให้ประชาชนในท้องถิ่นทราบในที่เปิดเผยภายในสิบห้าวันนับแต่วันรายงานผลและเสนอความเห็นดังกล่าวและต้องปิดประกาศไว้เป็นระยะเวลาไม่น้อยกว่าสามสิบวันโดยอย่างน้อยปีละสองครั้งภายในเดือนเมษายนและภายในเดือนตุลาคมของทุกปี

ซึ่งแผนพัฒนาของเทศบาลสามารถนำไปปฏิบัติในเชิงปริมาณและเชิงคุณภาพได้ดังนี้

(๑) เชิงปริมาณ

➤ ปีงบประมาณ พ.ศ. ๒๕๕๗ แผนพัฒนาสามปี (พ.ศ. ๒๕๕๗ - ๒๕๕๙)

โครงการที่บรรลุในแผน จำนวน ๑๑๑ โครงการ

สามารถดำเนินการได้ จำนวน ๙๘ โครงการ

คิดเป็นร้อยละ ๘๘.๒๘

เทศบาลสามารถดำเนินงานได้ตามวัตถุประสงค์ร้อยละ ๕๐ ขึ้นไปของแผนและสามารถดำเนินการได้ในอัตราที่เพิ่มขึ้นเมื่อเปรียบเทียบกับปีงบประมาณที่ผ่านมา

➤ ปีงบประมาณ พ.ศ. ๒๕๕๘ แผนพัฒนาสามปี (พ.ศ. ๒๕๕๘ - ๒๕๖๐)

โครงการที่บรรลุในแผน จำนวน ๑๒๐ โครงการ

สามารถดำเนินการได้ จำนวน ๑๐๐ โครงการ

คิดเป็นร้อยละ ๘๓.๓๓

เทศบาลสามารถดำเนินงานได้ตามวัตถุประสงค์ร้อยละ ๘๐ ขึ้นไปของแผนและสามารถดำเนินการได้ในอัตราที่เพิ่มขึ้นเมื่อเปรียบเทียบกับปีงบประมาณที่ผ่านมา

➤ ปีงบประมาณ พ.ศ. ๒๕๕๙ แผนพัฒนาสามปี (พ.ศ. ๒๕๕๙ - ๒๕๖๓)

โครงการที่บรรลุในแผน จำนวน ๑๒๔ โครงการ

สามารถดำเนินการได้ จำนวน ๑๐๒ โครงการ

คิดเป็นร้อยละ ๘๒.๒๕

เทศบาลสามารถดำเนินงานได้ตามวัตถุประสงค์มากกว่าร้อยละ ๘๐ ขึ้นไปของแผนและสามารถดำเนินการได้ในอัตราที่เพิ่มขึ้นเมื่อเปรียบเทียบกับปีงบประมาณที่ผ่านมา

➤ ปีงบประมาณ พ.ศ. ๒๕๖๐ แผนพัฒนาสามปี (พ.ศ. ๒๕๖๐ - ๒๕๖๒)

โครงการที่บรรลุในแผน จำนวน ๑๑๙ โครงการ

คาดว่าจะสามารถดำเนินการได้ จำนวน ๙๑ โครงการ

คิดเป็นร้อยละ ๗๖.๔๗

เทศบาลสามารถดำเนินงานได้ตามวัตถุประสงค์น้อยกว่าร้อยละ ๕๐ ของแผนพัฒนาท้องถิ่น เมื่อเปรียบเทียบกับปีงบประมาณที่ผ่านมาโดยภาพรวมแล้วแผนพัฒนาท้องถิ่นของเทศบาลยังไม่สามารถดำเนินการตามวัตถุประสงค์ของแผนพัฒนาท้องถิ่น เพราะมีโครงการที่บรรลุไว้ในแผนพัฒนาท้องถิ่นมากเกินไป เนื่องจากมีงบประมาณจำกัดทำให้ไม่สามารถจะดำเนินการได้ตามแผนพัฒนาท้องถิ่นได้เกินกว่าร้อยละ ๕๐

(๒) เจริญคุณภาพ

การพัฒนาเทศบาลตำบลเนินฆ้อในรอบปี พ.ศ. ๒๕๕๙ ได้ยึดถือปฏิบัติตามแผนพัฒนาที่วางไว้โดยพิจารณาการใช้ทรัพยากรที่มีอยู่อย่างจำกัด ให้มีประสิทธิภาพและเกิดประสิทธิผลมากที่สุดตอบสนองต่อปัญหาความต้องการของประชาชนในท้องถิ่นได้ และมีการประสานแผนงานกับหน่วยงานที่เกี่ยวข้องซึ่งจำแนกตามสาขาการพัฒนา ดังนี้

๑. ด้านสาธารณสุขและสิ่งแวดล้อม

- ได้ส่งเสริมสุขภาพที่ดีของประชาชน เสริมสร้างสภาพแวดล้อมแหล่งแลกเปลี่ยนเรียนรู้
- ได้มีการส่งเสริมให้ประชาชนบริหารจัดการขยะอย่างเป็นระบบ และสร้างรายได้ในครัวเรือน

๒. ด้านโครงสร้างพื้นฐาน

- ได้พัฒนาระบบบริหารจัดการโครงสร้างพื้นฐาน เช่น ถนน สะพาน ระบบน้ำ ไฟฟ้าและอาคาร
- ได้พัฒนาโครงสร้างพื้นฐานด้านการเกษตร เช่น ขุดลอกแหล่งน้ำ ทำฝายชะลอน้ำ

๓. ด้านเศรษฐกิจตามหลักเศรษฐกิจพอเพียงและส่งเสริมการท่องเที่ยว

- ได้มีการส่งเสริมอาชีพเพื่อเสริมรายได้ ส่งเสริมการเรียนรู้ทางด้านการเกษตร
- ได้มีการปรับปรุงภูมิทัศน์และส่งเสริมการท่องเที่ยวในพื้นที่

๔. ด้านการศึกษา ศาสนา กีฬา และสวัสดิการสังคม ภูมิปัญญาท้องถิ่น

- ได้มีการส่งเสริมและสนับสนุนศิลปวัฒนธรรม จารีตประเพณีและภูมิปัญญาท้องถิ่น

๕. ด้านการป้องกันบรรเทาสาธารณภัยและรักษาความสงบเรียบร้อยในชุมชน

- ได้มีการจัดชุดอาสาสมัครป้องกันภัยฝ่ายพลเรือน เพื่อปฏิบัติภารกิจในพื้นที่
- ได้ร่วมกับท้องที่ในการปฏิบัติภารกิจเพื่อให้ท้องถิ่นมีความสงบเรียบร้อย ประชาชนมีความปลอดภัยในชีวิตและทรัพย์สิน

๖. ด้านการเมืองและการบริหารองค์กรตามหลักธรรมาภิบาลและปรัชญา เศรษฐกิจพอเพียง

- ได้มีการอบรมพนักงานเพื่อเพิ่มประสิทธิภาพในการทำงาน การอบรมให้ความรู้เกี่ยวกับระเบียบและกฎหมายที่เกี่ยวกับงานที่ปฏิบัติ ศึกษาดูงานส่วนราชการอื่นๆ เพื่อนำมาปรับใช้กับองค์กร พัฒนาเครื่องมือเครื่องใช้ในการปฏิบัติงาน

๒. ผลที่ได้รับจากการดำเนินงานในปีงบประมาณ พ.ศ. ๒๕๕๗ - ๒๕๖๐

๒.๑ ผลที่ได้รับหรือผลที่สำคัญ

ตามที่เทศบาลได้ดำเนินงานต่างๆ ตั้งแต่มีงบประมาณ พ.ศ. ๒๕๕๗-๒๕๖๐ เพื่อแก้ไขปัญหาให้กับประชาชน และพัฒนาองค์กรให้เกิดความมั่นคงในการพัฒนาเพื่อให้ความเป็นอยู่ของประชาชนดีขึ้น ซึ่งผลจากการดำเนินงานของเทศบาลนั้น ผลที่ได้รับมีดังนี้

๑. การพัฒนาโครงสร้างพื้นฐานในแต่ละหมู่บ้าน เช่น ถนน ไฟฟ้า ประปา
๒. ไม่มีการเกิดอาชญากรรมในพื้นที่
๓. ผู้สูงอายุ ผู้พิการ ผู้ป่วยเอดส์ ได้รับเงินช่วยเหลือเบี้ยยังชีพทุกคน
๔. ประชาชนได้รับความช่วยเหลือจากสาธารณภัยต่างๆ
๕. ชยะในชุมชนมีวิธีการจัดการที่ถูกต้อง
๖. ประชาชนได้รับความรู้เกี่ยวกับการสาธารณสุข
๗. ประชาชนได้มีส่วนร่วมในการดำเนินงานต่างๆ ของเทศบาล
๘. ประชาชนได้รับบริการจากงานบริการต่างๆ ของเทศบาลด้วยความสะดวก

สำหรับในปีงบประมาณ พ.ศ. ๒๕๖๐ ผลที่คาดว่าจะได้รับเพิ่มขึ้น มีดังนี้

๑. ประชาชนมีถนนที่ได้มาตรฐานในการสัญจรไปมา
๒. ประชาชนมีน้ำสำหรับการอุปโภค-บริโภค
๓. มีการบริหารจัดการขยะให้มีประสิทธิภาพมากขึ้น
๔. ประชาชนได้รับการฝึกอบรมอาชีพเพื่อนำไปประกอบอาชีพเพิ่มรายได้ให้กับครัวเรือน
๕. ผู้สูงอายุ คนพิการ ผู้ด้อยโอกาสทางสังคมได้รับการดูแลอย่างทั่วถึง

๒.๒ ผลกระทบ

ในการดำเนินงานของเทศบาลปีงบประมาณ พ.ศ. ๒๕๕๗-๒๕๖๐ สามารถดำเนินการได้ตามที่ประชาชนต้องการเฉลี่ย ๓ ปี ร้อยละ ๘๐ ซึ่งการดำเนินงานนั้นก็ส่งผลกระทบต่อชุมชนในเขตเทศบาล ดังนี้

๑. การก่อสร้างถนนเพิ่มขึ้นในเขตเทศบาล ทำให้การระบายน้ำได้ช้าเกิดน้ำท่วมขังในบางจุด ทำให้เทศบาลต้องเร่งก่อสร้างรางระบายน้ำเพิ่มขึ้นเพื่อแก้ไขปัญหาดังกล่าว
๒. การพัฒนาเจริญขึ้นทำให้การขยายตัวทางเศรษฐกิจเพิ่มขึ้นไปด้วย ส่งผลให้เกิดเป็นชุมชนแออัดก่อให้เกิดโรคระบาด เช่น ไข้เลือดออก โรคมือ เท้า ปาก เป็นต้น
๓. เมื่อประชาชนเพิ่มมากขึ้น แต่หน่วยบริการด้านสาธารณสุขมีไม่เพียงพอต่อความต้องการ ทำให้ไม่ได้รับความสะดวกในการใช้บริการ
๔. การก่อสร้างทางระบายน้ำในชุมชนสามารถระบายน้ำได้ แต่ผลกระทบคือปลายทางที่เป็นพื้นที่การเกษตรได้รับความเสียหาย เพาะปลูกไม่ได้ เป็นแหล่งสะสมเชื้อโรคต่างๆ

๓. สรุปปัญหาอุปสรรคการดำเนินงานที่ผ่านมาและแนวทางการแก้ไข

ปีงบประมาณ พ.ศ. ๒๕๕๗ - ๒๕๖๐

➤ ปีงบประมาณ พ.ศ. ๒๕๕๗

ปัญหา

- ๑) เจ้าหน้าที่ยังขาดความรู้ความเข้าใจในเรื่องของระเบียบ กฎหมาย เท่าที่ควร
- ๒) เครื่องมือ เครื่องใช้ เทคโนโลยีในการทำงานมีไม่เพียงพอและไม่ทันสมัย
- ๓) ชุมชนในเขตเทศบาลมีปัญหาที่จะต้องแก้ไขอยู่เป็นจำนวนมาก
- ๔) ประชาชนมีความต้องการซึ่งความต้องการดังกล่าวมีเป็นจำนวนมาก
- ๕) ประชาชนยังไม่เข้าใจขอบเขตอำนาจหน้าที่ของเทศบาลที่จะสามารถดำเนินการได้

อุปสรรค

- ๑) การขาดความรู้เรื่องระเบียบ กฎหมาย อีกทั้ง เครื่องมือ เครื่องใช้ เทคโนโลยีในการทำงานมีไม่เพียงพอและไม่ทันสมัย ทำให้เกิดอุปสรรคในการดำเนินงานเป็นอย่างยิ่ง
- ๒) เทศบาลมีงบประมาณไม่เพียงพอต่อการดำเนินงานแก้ไขปัญหาของประชาชน
- ๓) เทศบาลสามารถดำเนินการได้เฉพาะตามอำนาจหน้าที่

➤ แนวทางการแก้ไข

(๑) การดำเนินงานของเทศบาล

- ๑) การจัดทำแผนพัฒนาสามปีควรพิจารณาใช้แผนยุทธศาสตร์การพัฒนามาเป็นกรอบในการจัดทำแผนพัฒนาสามปีและให้มีความสอดคล้องกัน
- ๒) การดำเนินงานของเทศบาลควรจะให้ไปไปตามแผนพัฒนาสามปี กล่าวคือควรพิจารณาโครงการ/กิจกรรม ที่บรรจุในแผนพัฒนาสามปีมาพิจารณาดำเนินการ
- ๓) ไม่ควรบรรจุโครงการ/กิจกรรม ที่ไม่อยู่ในอำนาจหน้าที่ ในแผนพัฒนาสามปี
- ๔) ควรพิจารณาโครงการ/กิจกรรม ที่สามารถดำเนินการได้ในปีงบประมาณนั้น

๕) ควรพิจารณาดำเนินงานโครงการ/กิจกรรมที่ประชาชนได้รับความเดือดร้อนมากที่สุด เช่น การแก้ไขปัญหาเรื่องน้ำอุปโภค-บริโภค และน้ำเพื่อการเกษตร

(๒) การบริการประชาชน

- ๑) ควรจัดให้มีสถานที่ในการให้บริการประชาชนอย่างพอเพียง เช่น มีจุดบริการและเก้าอี้เพียงพอ สะดวก สะอาด และมีเจ้าหน้าที่คอยให้คำแนะนำที่ดี
- ๒) ควรพิจารณาจัดบริการประชาชนในเชิงรุกมากขึ้น เพื่อให้ประชาชนได้รับความสะดวกรวดเร็วและถูกต้อง ในการบริการของเทศบาล
- ๓) เจ้าหน้าที่เทศบาลควรยิ้มแย้ม แจ่มใส และพูดจาสุภาพต่อประชาชน
- ๔) ควรสร้างความสัมพันธ์ระหว่างเทศบาลกับประชาชน เพื่อให้เกิดความเข้าใจ
- ๕) ควรสร้างภาพลักษณ์ที่ดีให้เกิดขึ้นกับเทศบาล

➤ ปิงบประมาณ พ.ศ. ๒๕๕๘

ปัญหา

- ๑) การจัดทำแผนพัฒนาสามปีของเทศบาลยังมีบางโครงการ/กิจกรรมที่ไม่สอดคล้องกับแผนยุทธศาสตร์การพัฒนา คือ ไม่มีในแผนยุทธศาสตร์การพัฒนา
- ๒) เทศบาลไม่สามารถบรรจุโครงการ/กิจกรรมในเทศบัญญัติงบประมาณรายจ่ายได้ครบทุกโครงการ/กิจกรรมและครอบคลุมทุกยุทธศาสตร์การพัฒนา
- ๓) เทศบาลไม่สามารถดำเนินการได้ครบทุกโครงการ/กิจกรรมที่ตั้งไว้ในเทศบัญญัติงบประมาณรายจ่าย

อุปสรรค

- ๑) เทศบาลตำบลบ้านเหลื่อมมีงบประมาณไม่เพียงพอต่อการดำเนินงานแก้ไขปัญหาและความต้องการของประชาชนในชุมชนได้ทั้งหมด
- ๒) เทศบาลตั้งงบประมาณในการดำเนินการตามภารกิจแต่ละด้านบางรายการยังไม่เพียงพอและบางรายการมากเกินไป ทำให้ต้องโอนเพิ่ม โอนลด และตั้งจ่ายรายการใหม่

➤ แนวทางการแก้ไข

(๑) การดำเนินงานของเทศบาล

- ๑) การจัดทำแผนพัฒนาสามปีควรพิจารณาใช้แผนยุทธศาสตร์พัฒนามาเป็นกรอบในการจัดทำแผนพัฒนาสามปีและให้มีความสอดคล้องกัน
- ๒) การจัดทำแผนพัฒนาสามปีควรพิจารณาถึงงบประมาณและคำนึงถึงสถานะการคลังในการพิจารณาโครงการ/กิจกรรม ที่จะบรรจุในแผนพัฒนาสามปี
- ๓) ควรเร่งรัดให้มีการดำเนินโครงการ/กิจกรรม ที่ตั้งในเทศบัญญัติงบประมาณรายจ่ายให้สามารถดำเนินการได้ในปีงบประมาณนั้น
- ๔) เทศบาลควรพิจารณาตั้งงบประมาณให้เพียงพอและเหมาะสมกับกับภารกิจแต่ละด้านที่จะต้องดำเนินการ ซึ่งจะช่วยลดปัญหาในการโอนเพิ่ม โอนลด โอนตั้งจ่ายรายการใหม่
- ๕) ควรพิจารณาดำเนินงานโครงการ/กิจกรรมที่ประชาชนได้รับความเดือดร้อนมากที่สุด เช่น การแก้ไขปัญหาเรื่องน้ำประปา การขาดแคลนน้ำในการอุปโภค-บริโภค และปัญหาภาวะภัยที่เกิดขึ้นเป็นประจำทุกปี

(๒) การบริการประชาชน

- ๑) ควรจัดให้มีสถานที่ในการให้บริการประชาชนอย่างพอเพียง เช่น มีจุดบริการและเก้าอี้เพียงพอ สะดวก สะอาด และมีเจ้าหน้าที่คอยให้คำแนะนำที่ดี
- ๒) ควรพิจารณาจัดบริการประชาชนในเชิงรุกมากขึ้น เพื่อให้ประชาชนได้รับความสะดวกรวดเร็วและถูกต้อง ในการบริการของเทศบาล

- ๓) เจ้าหน้าที่เทศบาลควรมีเยี่ยม แจ่มใส และพูดจาสุภาพต่อประชาชน
- ๔) ควรสร้างความสัมพันธ์ระหว่างเทศบาลกับประชาชน เพื่อให้เกิดความเข้าใจ
- ๕) ควรสร้างภาพลักษณ์ที่ดีให้เกิดขึ้นกับเทศบาล

➤ **ปีงบประมาณ พ.ศ. ๒๕๕๙**

ปัญหา

- ๑) เทศบาลตำบลเนินซ้อได้รับการจัดสรรงบประมาณรายรับบางประเภทและเงินอุดหนุนทั่วไปจากรัฐบาลน้อยกว่าปีที่ผ่านมา ซึ่งไม่ได้รับตามที่ตั้งประมาณการรายรับไว้ในงบประมาณรายจ่ายประจำปี ทำให้ไม่สามารถดำเนินการโครงการได้ทั้งหมด
- ๒) เครื่องมือ เครื่องใช้ เทคโนโลยีในการทำงานยังมีไม่เพียงพอต่อการดำเนินการ
- ๓) ชุมชนในเขตเทศบาลมีปัญหาที่จะต้องแก้ไขอยู่เป็นจำนวนมาก
- ๔) ประชาชนมีความต้องการซึ่งความต้องการดังกล่าวมีเป็นจำนวนมาก

อุปสรรค

- ๑) อำนาจหน้าที่มีข้อจำกัดทำให้ไม่สามารถดำเนินการได้

➤ **แนวทางการแก้ไข**

(๑) การดำเนินงานของเทศบาล

- ๑) การจัดทำแผนพัฒนาสามปีควรพิจารณาใช้แผนยุทธศาสตร์การพัฒนามาเป็นกรอบในการจัดทำแผนพัฒนาสามปีและให้มีความสอดคล้องกัน
- ๒) การจัดทำแผนพัฒนาสามปีควรพิจารณางบประมาณและคำนึงถึงสถานะการคลังในการพิจารณาโครงการ/กิจกรรม ที่จะบรรจุในแผนพัฒนาสามปี
- ๓) ควรเร่งรัดให้มีการดำเนินโครงการ/กิจกรรม ที่ตั้งในเทศบัญญัติงบประมาณรายจ่ายให้สามารถดำเนินการได้ในปีงบประมาณนั้น
- ๔) เทศบาลควรพิจารณาตั้งงบประมาณให้เพียงพอและเหมาะสมกับกับภารกิจแต่ละด้านที่จะต้องดำเนินการ ซึ่งจะช่วยลดปัญหาในการโอนเพิ่ม โอนลด โอนตั้งจ่ายรายการใหม่

(๒) การบริการประชาชน

- ๑) ควรปรับปรุงระบบท่อระบายน้ำ แก้ไขปัญหาขยะไม่ให้ส่งกลิ่นเหม็น
- ๒) ควรปรับสถานที่ในการให้บริการประชาชนอย่างพอเพียง เช่น มีจุดบริการและเก้าอี้เพียงพอ สะดวก สะอาด และมีเจ้าหน้าที่คอยให้คำแนะนำที่ดี
- ๓) เทศบาลควรจัดประชาสัมพันธ์ข่าวสารต่างๆ ผ่านทางหอกระจายข่าวมากกว่านี้และประชาสัมพันธ์ข่าวบ่อยๆ
- ๔) ควรพิจารณาจัดบริการประชาชนในเชิงรุกมากขึ้น เพื่อให้ประชาชนได้รับความสะดวกรวดเร็วและถูกต้อง ในการบริการของเทศบาล

ส่วนที่ ๔

การนำแผนพัฒนาท้องถิ่นสู่ปฏิบัติการปฏิบัติ

๑. ยุทธศาสตร์การพัฒนาและแผนงาน

ที่	ยุทธศาสตร์	ด้าน	แผนงาน	หน่วยงาน รับผิดชอบหลัก	หน่วยงาน สนับสนุน
๑	ยุทธศาสตร์การพัฒนา สาธารณสุข และสิ่งแวดล้อม	ด้านบริการชุมชนและ สังคม	แผนงานสาธารณสุข	กองสาธารณสุข	
			แผนงานสร้างความเข้มแข็งของ ชุมชน		
			แผนงานเคหะและชุมชน		
๒	ยุทธศาสตร์การพัฒนา โครงสร้าง พื้นฐาน	ด้านบริการชุมชนและ สังคม	แผนงานเคหะและชุมชน	กองช่าง	
			แผนงานสร้างความเข้มแข็งของ ชุมชน	กองสาธารณสุข	
๓	ยุทธศาสตร์การพัฒนา เศรษฐกิจและส่งเสริมการ ท่องเที่ยวตามหลักปรัชญา เศรษฐกิจพอเพียง	ด้านการเศรษฐกิจ	แผนงานการเกษตร	สำนักปลัดเทศบาล	
		ด้านบริการชุมชนและ สังคม	แผนงานสร้างความเข้มแข็งของ ชุมชน	กองการศึกษา	
			แผนงานเคหะและชุมชน	สำนักปลัดเทศบาล, กองช่าง	
๔	ยุทธศาสตร์การพัฒนา การศึกษา ศาสนา ภูมิ ปัญญาท้องถิ่น กีฬา และ สวัสดิการสังคม	ด้านงบกลาง	แผนงานงบกลาง	กองการศึกษา	
		ด้านบริการชุมชนและ สังคม	แผนงานสังคมสงเคราะห์	กองการศึกษา	
			แผนงานสร้างความเข้มแข็งของ ชุมชน		
			แผนงานการศึกษา		
๕	ยุทธศาสตร์พัฒนาการ ป้องกันบรรเทาสาธารณภัย และรักษาความสงบ เรียบร้อยในชุมชน	ด้านบริหารงานทั่วไป	แผนงานรักษาความสงบภายใน	สำนักปลัดเทศบาล	
		ด้านบริการชุมชนและ สังคม	แผนงานสร้างความเข้มแข็งของ ชุมชน	กองการศึกษา, สำนักปลัดเทศบาล	
		ด้านงบกลาง	แผนงานงบกลาง	สำนักปลัดเทศบาล	
๖	ยุทธศาสตร์พัฒนา การเมืองการบริการและการ บริหารองค์กรตามหลักธรร มาภิบาลและปรัชญา เศรษฐกิจพอเพียง	ด้านบริหารงานทั่วไป	แผนงานบริหารงานทั่วไป	กองคลัง, สำนัก ปลัดเทศบาล	
		ด้านบริการชุมชนและ สังคม	แผนงานสร้างความเข้มแข็งของ ชุมชน	สำนักปลัดเทศบาล ,การศึกษา	
			แผนงานรักษาความสงบภายใน		
			แผนงานการศาสนาวัฒนธรรม และนันทนาการ		
			รวม	๖ ยุทธศาสตร์	๔ ด้าน

เทศบาลตำบลเนินสูง

บัญชีสรุปโครงการพัฒนา
แผนพัฒนาท้องถิ่นสี่ปี (พ.ศ. 2561 - 2564)
ของเทศบาลตำบลเนินซ้อ

ประเภทที่ 1 โครงการที่เทศบาลดำเนินการเองและอุดหนุนหน่วยงานภายนอก

ยุทธศาสตร์	ปี 2561		ปี 2562		ปี 2563		ปี 2564		รวม 4 ปี	
	จำนวนโครงการ	งบประมาณ (บาท)	จำนวนโครงการ	งบประมาณ (บาท)	จำนวนโครงการ	งบประมาณ (บาท)	จำนวนโครงการ	งบประมาณ (บาท)	จำนวนโครงการ	งบประมาณ (บาท)
1) ยุทธศาสตร์การพัฒนาสาธารณสุขและสิ่งแวดล้อม										
1.1 แผนงานสาธารณสุข	3	450,000	3	300,000	5	630,000	6	650,000	6	2,030,000
1.2 แผนงานสร้างความเข้มแข็งของชุมชน	3	390,000	4	400,000	5	1,400,000	5	800,000	6	2,990,000
1.3 แผนงานเคหะและชุมชน			1	5,000,000	1	5,000,000	1	5,000,000	1	15,000,000
รวม 3 แผนงาน	6	840,000	8	5,700,000	11	7,030,000	12	6,450,000	13	2,030,000
2) ยุทธศาสตร์การพัฒนาโครงสร้างพื้นฐาน										
2.1 แผนงานเคหะและชุมชน	36	58,394,000	54	64,144,000	64	106,530,000	46	67,240,000	96	296,308,000
2.2 แผนงานสร้างความเข้มแข็งของชุมชน	1	900,000	1	900,000	1	900,000	1	900,000	1	3,600,000
รวม 2 แผนงาน	37	59,294,000	55	65,044,000	65	107,430,000	47	68,140,000	97	299,908,000
3) ยุทธศาสตร์การพัฒนาเศรษฐกิจและส่งเสริมการท่องเที่ยวตามหลักปรัชญาเศรษฐกิจพอเพียง										
3.1 แผนงานการเกษตร	2	180,000	2	180,000	3	680,000	2	180,000	3	1,220,000
3.2 แผนงานสร้างความเข้มแข็งของชุมชน	1	50,000	1	50,000	1	50,000	3	1,050,000	3	1,200,000
3.3 แผนงานบริหารงานทั่วไป	3	2,030,000	4	1,580,000	5	3,580,000	4	1,580,000	5	8,770,000
3.4 แผนงานเคหะและชุมชน	2	16,000,000	3	11,000,000	3	11,000,000	1	1,000,000	3	39,000,000
รวม 4 แผนงาน	8	18,260,000	10	12,810,000	12	15,310,000	10	3,810,000	14	11,190,000

4) ยุทธศาสตร์การพัฒนาการศึกษา ศาสนา ภูมิปัญญาท้องถิ่น กีฬา และสวัสดิการสังคม

4.1 แผนงานงบกลาง	4	8,364,000	4	8,364,000	4	8,364,000	4	8,364,000	4	33,456,000
4.2 แผนงานสังคมสงเคราะห์	4	330,000	4	330,000	4	330,000	4	330,000	4	1,320,000
4.3 แผนงานสร้างความเข้มแข็งของชุมชน			1	300,000	2	500,000	2	500,000	2	1,300,000
4.4 แผนงานการศึกษา	11	3,415,000	10	3,265,000	12	5,775,000	13	11,775,000	16	24,230,000
4.5 แผนงานการศาสนาวัฒนธรรมและ นันทนาการ	8	800,000	8	800,000	9	890,000	10	990,000	10	3,480,000
รวม 5 แผนงาน	27	12,909,000	27	13,059,000	31	15,859,000	33	21,959,000	36	36,076,000

5) ยุทธศาสตร์การพัฒนาการบรรเทาสาธารณภัย และการรักษาความสงบเรียบร้อยในชุมชน

5.1 แผนงานรักษาความสงบภายใน	4	560,000	4	560,000	4	560,000	4	560,000	4	2,240,000
5.2 แผนงานสร้างความเข้มแข็งของชุมชน	2	5,200,000	2	4,200,000	2	4,200,000	1	200,000	2	13,800,000
5.3 แผนงานงบกลาง	1	300,000	1	300,000	1	300,000	1	300,000	1	1,200,000
รวม 3 แผนงาน	7	6,060,000	7	5,060,000	7	5,060,000	6	1,060,000	7	17,240,000

6) ยุทธศาสตร์การพัฒนาการเมืองการบริการและการบริหารองค์กรตามหลักธรรมาภิบาลและปรัชญาเศรษฐกิจพอเพียง

6.1 แผนงานบริหารงานทั่วไป	6	690,000	8	1,870,000	10	2,490,000	8	1,490,000	11	6,540,000
6.2 แผนงานสร้างความเข้มแข็งของชุมชน	3	390,000	3	440,000	4	390,000	4	390,000	4	1,610,000
6.3 แผนงานรักษาความสงบภายใน	2	30,000	2	30,000	2	30,000	2	30,000	2	120,000
6.4 แผนงานการศาสนาวัฒนธรรมและ นันทนาการ	6	130,000	6	130,000	6	130,000	6	130,000	6	520,000
6.5 แผนงานสาธารณสุข	1	135,000	1	135,000	1	135,000	1	135,000	1	540,000
รวม 5 แผนงาน	18	1,375,000	20	2,605,000	23	3,175,000	21	2,175,000	24	9,330,000
รวมทั้งสิ้น	103	98,738,000	127	104,278,000	149	153,864,000	129	103,594,000	191	375,774,000

รายละเอียดโครงการพัฒนา
 แผนพัฒนาท้องถิ่นสี่ปี (พ.ศ. 2561 - พ.ศ. 2564)
 สำหรับ องค์กรปกครองส่วนท้องถิ่นดำเนินการ
 เทศบาลตำบลเนินฆ้อ

ก. ยุทธศาสตร์จังหวัดที่ 4 อนุรักษ์ ฟื้นฟู และควบคุมการใช้ ทรัพยากรธรรมชาติและสิ่งแวดล้อมบนพื้นฐานของการมีส่วนร่วมของทุกภาคส่วน.....

ข. ยุทธศาสตร์การพัฒนาของ อปท. ในเขตจังหวัดที่..3 การพัฒนาอุตสาหกรรมที่เป็นมิตร และบริการจัดการทรัพยากรธรรมชาติและสิ่งแวดล้อมอย่างยั่งยืน.....

ยุทธศาสตร์ที่ 1 ยุทธศาสตร์การพัฒนาสาธารณสุขและสิ่งแวดล้อม

1.1 แผนงานสาธารณสุข

ที่	โครงการ/กิจกรรม	วัตถุประสงค์	เป้าหมาย (ผลผลิตของโครงการ)	งบประมาณและที่ผ่านมา				ตัวชี้วัด (KPI)	ผลที่คาดว่าจะได้รับ	หน่วยงาน ที่รับผิดชอบหลัก
				2561 (บาท)	2562 (บาท)	2563 (บาท)	2564 (บาท)			
1	โครงการรณรงค์ ป้องกันและควบคุมโรคติดต่อในพื้นที่เทศบาล แผนชุมชน ม.1-9	1)เพื่อกำหนดแนวทางการดำเนินงานป้องกันและควบคุมโรคเช่น ไข้เลือดออก ไข้หวัดนก ฯลฯ 2)เพื่อรณรงค์ให้ความรู้และสร้างความเข้าใจให้กับประชาชน 3)เพื่อจัดกิจกรรมควบคุมและป้องกันการระบาดของโรค	1)จัดทำแผนปฏิบัติงานป้องกันและควบคุมโรค ไข้เลือดออก 2)จัดกิจกรรมรณรงค์ และควบคุมการระบาดของโรคในพื้นที่เทศบาลทั้ง 9 หมู่บ้าน 3)สื่อประชาสัมพันธ์ CD	200,000	200,000	200,000	200,000	มีแนวทางการป้องกันและควบคุมโรค และประชาชนมีความเข้าใจ ร้อยละ 70	1)จำนวนผู้ป่วยลดลงจนไม่พบผู้ป่วยในตำบลเนินฆ้อ 2)ประชาชนมีจิตสำนึกในการเฝ้าระวังไม่ให้เกิดโรคติดต่อ	-สาธารณสุข -อสม
2	โครงการป้องกันและควบคุมโรคพิษสุนัขบ้า แผนชุมชน ม.1-9	เพื่อป้องกันและควบคุมโรคพิษสุนัขบ้าในสุนัขและแมวในพื้นที่เทศบาล	ฉีดวัคซีนป้องกันโรคพิษสุนัขบ้าให้กับสุนัขและแมวจรจัด เช่นวัด สถานที่ราชการ	50,000	50,000	50,000	50,000	ป้องกันและควบคุมโรค ร้อยละ 70	ไม่พบผู้ป่วยด้วยโรคพิษสุนัขบ้าในพื้นที่ตำบล	-สาธารณสุข
3	โครงการปรับภูมิทัศน์และบำบัดฟื้นฟูการกักเก็บน้ำคลองสาธารณะ แผนชุมชน ม. 1-9	1)การปล่อยน้ำทิ้งของครัวเรือน 2)ขุดลอกคลอง 3)บำบัดน้ำเสียเพิ่มออกซิเจน	คลองสาธารณะทั้งตำบลเกิดความสะอาดสวยงาม	200,000	50,000	50,000	50,000	ร้อยละ 20	1)ถ้าคลองสะอาดและได้รับการฟื้นฟูให้มีสภาพสวยงาม	-สาธารณสุข

4	โครงการพัฒนาศักยภาพ อสม.	เพื่ออบรมและแลกเปลี่ยนเรียนรู้กับ	อสม.ตำบลเนินฆ้อจำนวน			300,000	300,000	เพิ่มศักยภาพ	อสม.มีความรู้ความเข้าใจ	-สาธารณสุข
---	--------------------------	-----------------------------------	----------------------	--	--	---------	---------	--------------	-------------------------	------------

ที่	โครงการ/กิจกรรม	วัตถุประสงค์	เป้าหมาย (ผลผลิตของโครงการ)	งบประมาณและที่ผ่านมา				ตัวชี้วัด (KPI)	ผลที่คาดว่าจะ จะได้รับ	หน่วยงาน ที่รับผิดชอบ หลัก
				2561 (บาท)	2562 (บาท)	2563 (บาท)	2564 (บาท)			
	แผนชุมชน ม.1-9	อสม.ที่มีศักยภาพเข้มแข็ง	100 คน					ได้ 70%	และมีศักยภาพเพิ่มขึ้น	
5	โครงการมัคคุเทศน์เยาวชน รักษ์สิ่งแวดล้อม แผนชุมชน ม. 1-9	1)เพื่ออบรมฝึกปฏิบัติให้กับเยาวชน ในตำบลในการเป็นมัคคุเทศน์ 2)ปลูกจิตสำนึกให้กับเยาวชนในการ อนุรักษ์สิ่งแวดล้อมและการเป็นผู้นำ ในการอนุรักษ์สิ่งแวดล้อม	เยาวชนระดับ ป.4-ป.6 จำนวน 70 คน			30,000	30,000	อบรม 1 ครั้ง	1)เยาวชนในตำบลมีความ สามารถในการเป็นมัคคุเทศน์ 2)เยาวชนได้ใช้เวลาว่างให้เกิด ประโยชน์ต่อส่วนรวม 3)เยาวชนมีจิตสำนึกในการ อนุรักษ์สิ่งแวดล้อม	-สาธารณสุข
6	โครงการชุมชนรักษ์ชายหาด ทุ่งคา แผนชุมชน ม. 4, 8, 9	1)เพื่ออบรมให้ความรู้กับสมาชิกกลุ่ม ในการอนุรักษ์และฟื้นฟูทรัพยากร ธรรมชาติในหาดทุ่งคา 2) เพื่อกำหนดกฎ กติกา ในการใช้ ทรัพยากรธรรมชาติหาดทุ่งคา	1)สมาชิกกลุ่ม จำนวน 50 คน ร่วมกิจกรรมอนุรักษ์ฟื้นฟู สิ่งแวดล้อมและทรัพยากร ธรรมชาติหาดทุ่งคา				20,000	อบรมให้ ความรู้ 50 คน	1)ชายหาดสะอาดและได้รั การฟื้นฟูให้มีสภาพสวยงาม	-สาธารณสุข

1.2 แผนงานสร้างความเข้มแข็งของชุมชน

1	โครงการวัยใสรักสะอาด แผนชุมชน ม. 1-9	1)เพื่อให้ประชาชนและเยาวชนมี ส่วนร่วมในการพัฒนาหมู่บ้าน 2)เพื่อพัฒนาถนนและบริเวณสองข้าง ทางให้สะอาดสวยงาม 3)เพื่อค้นหาหมู่บ้านที่ผ่านหลักเกณฑ์ การประเมิน	จำนวน 9 หมู่บ้าน	220,000	220,000	220,000	220,000	เดือนละ 1 ครั้งของ การมีส่วนร่วม	เกิดความรักสามัคคีในชุมชน และถนนสะอาดสวยงาม	-สาธารณสุข
---	--	--	------------------	---------	---------	---------	---------	--	--	------------

2	โครงการ 3 R รักบ้าน ชุมชน	1)เพื่อปลูกจิตสำนึกที่ดีให้กับเด็กเรื่อง	1)จำนวนเด็กและเยาวชน	70,000	50,000	50,000	50,000	ร้อยละผู้ร่วม	แก้ไขปัญหาขยะในชุมชน	-สาธารณสุข
---	---------------------------	--	----------------------	--------	--------	--------	--------	---------------	----------------------	------------

ที่	โครงการ/กิจกรรม	วัตถุประสงค์	เป้าหมาย (ผลผลิตของโครงการ)	งบประมาณและที่ผ่านมา				ตัวชี้วัด (KPI)	ผลที่คาดว่าจะ จะได้รับ	หน่วยงาน ที่รับผิดชอบ หลัก
				2561 (บาท)	2562 (บาท)	2563 (บาท)	2564 (บาท)			
	องค์กร แผนชุมชน ม. 1-9	การทิ้งขยะและคัดแยกขยะ 2)เพื่อใช้สิ่งของให้เกิดประโยชน์สูงสุด ตามหลัก Reduce, Reuse, Recycle	จำนวน 75 คน 2)จัดอบรม 1 ครั้ง/ปี 3)ผู้นำท้องถิ่นที่ท้องถิ่น					โครงการมี จิตสำนึก 3	ให้มีปริมาณลดลง รวมทั้ง ส่งเสริมให้เด็กและเยาวชน ใช้เวลาว่างให้เป็นประโยชน์ และเกิดแรงจูงใจ	
3	โครงการชุมชนรณรงค์ลดขยะ ต้นทาง แผนชุมชน ม. 1-9	1)เพื่อให้ร้านค้าและประชาชนมี ส่วนร่วมในการบริหารจัดการขยะ	ร้านค้า 15 ร้าน ประชาชน 35 ครัวเรือน	100,000	100,000	100,000	100,000	ประชาชน 50 ครัวเรือน มีส่วนร่วม	ประชาชนมีการคัดแยกขยะ ในครัวเรือน	-สาธารณสุข
4	โครงการสิงห์สมุทรรักษ์สิ่งแวดล้อม แผนชุมชน ม. 2	1)เพื่อให้เกิดการรวมกลุ่มประชาชน/ เยาวชน ในการรักษาความสะอาด ด้วยการเก็บขยะ ตัดหญ้าในหมู่บ้าน 2)เพื่อปลูกจิตสำนึกที่ดีให้กับประชาชน เยาวชนในการอนุรักษ์สิ่งแวดล้อม เพิ่มทัศนียภาพที่สวยงาม	จำนวน 30 คนพื้นที่หมู่ที่ 2 ชอยท่าเจริญผลและท่าคาบ๊วย		30,000	30,000	30,000	ร้อยละผู้เข้า กลุ่มมีจิต สำนึกที่ดี	1)เกิดการรวมกลุ่มของ ประชาชน/เยาวชนในการรักษา ความสะอาด ขยะในชุมชน เยาวชนใช้เวลาว่างให้เกิดประโยชน์ 2)เกิดจิตสำนึกที่ดีในการ อนุรักษ์สิ่งแวดล้อม	-สาธารณสุข

รายละเอียดโครงการพัฒนา
แผนพัฒนาท้องถิ่นสี่ปี (พ.ศ. 2561 - พ.ศ. 2564)
สำหรับ องค์กรปกครองส่วนท้องถิ่นดำเนินการ
เทศบาลตำบลเนินฆ้อ

ก. ยุทธศาสตร์จังหวัดที่ 6 สร้างความเข้มแข็ง และเพิ่มขีดความสามารถของภาคพาณิชย์กรรม และภาคการบริการสู่การแข่งขันในระดับสากล.....

ข. ยุทธศาสตร์การพัฒนาของ อปท. ในเขตจังหวัดที่ 5 การพัฒนาโครงสร้างพื้นฐานทุกด้านอย่างสมดุลและยั่งยืน.....

ยุทธศาสตร์ที่ 2 ยุทธศาสตร์การพัฒนาโครงสร้างพื้นฐาน

2.1 แผนงานเคหะและชุมชน

ที่	โครงการ/กิจกรรม	วัตถุประสงค์	เป้าหมาย (ผลผลิตของโครงการ)	งบประมาณและที่ผ่านมา				ตัวชี้วัด (KPI)	ผลที่คาดว่าจะได้รับ	หน่วยงาน ที่รับผิดชอบหลัก
				2561 (บาท)	2562 (บาท)	2563 (บาท)	2564 (บาท)			
1	โครงการขุดลอกคลองข้างศาลา หมู่ที่ 9,3 ตำบลเนินฆ้อ (อันดับ 1 แผนชุมชน ม.9)	1)เพื่อใช้ในการกักเก็บน้ำ สำหรับเกษตรกรผู้เลี้ยงกุ้ง 2)ทำปายประชาสัมพันธ์การอนุรักษ์	กว้าง 4 เมตร ลึก 1 เมตร ยาว 2,000 เมตร	300,000	300,000	300,000	300,000	พื้นที่กักเก็บน้ำ 8,000 ลบ.ม.	ประชาชนมีน้ำใช้ในการประกอบอาชีพ	กองช่าง กรมชลประทาน
2	โครงการบริหารจัดการระบบจ่ายน้ำประปาหมู่บ้านในพื้นที่เทศบาล แผนชุมชน ม.1-9	เพื่อพัฒนาระบบประปาหมู่บ้านให้เพียงพอและมีประสิทธิภาพประชาชนพึงพอใจ	1)ขยายเขต บริเวณปลายสาย 2)อบรมให้ความรู้พนักงานฝ่ายผลิตอย่างต่อเนื่อง 3)เพิ่มขนาดท่อเมนประปา 4)ล้างท่อประปาจุดตรน (drain) น้ำทิ้ง	500,000	300,000	200,000	200,000	น้ำประปาเพียงพอทั้ง 9 หมู่	ประชาชนมีน้ำประปาที่ คุณภาพใช้อย่างทั่วถึง เพียงพอกับความต้องการ	กองช่าง กรมชลประทาน
3	โครงการจัดซื้อจัดหาวัสดุไฟฟ้าเพื่อใช้ซ่อมแซมไฟสาธารณะในพื้นที่เทศบาล แผนชุมชน ม. 1-9	1)เพื่อซ่อมแซมโคมไฟสาธารณะที่ชำรุดเสียหายให้สามารถใช้งานได้มีประสิทธิภาพ 2)ติดตั้งโคมไฟสาธารณะเพิ่มเติม	1)จัดซื้อวัสดุและอุปกรณ์สำหรับปรับปรุง ซ่อมแซมโคมไฟสาธารณะที่ชำรุด เสียหายภายในพื้นที่เทศบาลให้อยู่ในสภาพพร้อมใช้งาน ม.1-9	250,000	200,000	200,000	200,000	9 หมู่บ้าน	1) ประชาชนมั่นใจในความปลอดภัยการสัญจร	กองช่าง

ที่	โครงการ/กิจกรรม	วัตถุประสงค์	เป้าหมาย (ผลผลิตของโครงการ)	งบประมาณและที่ผ่านมา				ตัวชี้วัด (KPI)	ผลที่คาดว่าจะได้รับ	หน่วยงาน ที่รับผิดชอบหลัก
				2561 (บาท)	2562 (บาท)	2563 (บาท)	2564 (บาท)			
4	โครงการขยายเขตไฟฟ้าแรงต่ำพร้อมสายพาดดับและติดตั้งโคมไฟรายทางชอยพัฒนา 2 หมู่ที่ 1 (แผนชุมชน ม.1)	1) เพื่อให้ประชาชนมีไฟฟ้าใช้ในครัวเรือน 2) เพื่อให้ประชาชนได้รับความปลอดภัยจากการเดินทางสัญจรไป-มา	ระยะทาง 400 เมตร	400,000				ร้อยละไฟฟ้าแสงสว่าง	1) ประชาชนมีความปลอดภัยในการเดินทางสัญจรและในชีวิตทรัพย์สิน	กองช่าง
5	โครงการขยายเขตไฟฟ้าสายพาดดับและติดตั้งโคมไฟรายทางชอยต้นไทร หมู่ที่ 4 (แผนชุมชน ม.4)	1) เพื่อให้ประชาชนมีไฟฟ้าใช้ในครัวเรือน 2) เพื่อให้ประชาชนได้รับความปลอดภัยจากการเดินทางสัญจรไป-มา	ทุกแยก ระยะทาง 300 เมตร	60,000				ร้อยละไฟฟ้าแสงสว่าง	1) ประชาชนมีความปลอดภัยในการเดินทางสัญจรและในชีวิตทรัพย์สิน	กองช่าง
6	โครงการขยายเขตไฟฟ้าแรงต่ำย้ายเสาไฟฟ้าพร้อมสายพาดดับติดตั้งโคมไฟรายทางชอยส่องแสงพัฒนา 3 หมู่ที่ 4 (แผนชุมชน ม.4)	1) เพื่อให้ประชาชนมีไฟฟ้าใช้ในครัวเรือน 2) เพื่อให้ประชาชนได้รับความปลอดภัยจากการเดินทางสัญจรไป-มา	เสาไฟฟ้า 4 ต้น ระยะทาง 500 ม.	400,000		300,000		ร้อยละไฟฟ้าแสงสว่าง	1) ประชาชนมีความปลอดภัยในการเดินทางสัญจรและในชีวิตทรัพย์สิน	กองช่าง
7	โครงการขยายเขตไฟฟ้าแรงต่ำพร้อมสายพาดดับและติดตั้งโคมไฟรายทางชอยส่องแสงพัฒนา 7 หมู่ที่ 4 (แผนชุมชน ม.4)	1) เพื่อให้ประชาชนสัญจรสะดวก 2) เพื่อให้ประชาชนได้รับความปลอดภัย	ระยะทาง 380 เมตร	300,000				ร้อยละไฟฟ้าแสงสว่าง	1) ประชาชนมีความสะดวกในการสัญจร	กองช่าง
8	โครงการขยายเขตระบบจำหน่ายไฟฟ้าพร้อมสายพาดดับและโคมไฟสาธารณะถนนสายหนองแพงพวย-จำรุง หมู่ที่ 5-7 (แผนชุมชน ม.5, ม.7)	1) เพื่อให้ประชาชนมีไฟฟ้าใช้ในครัวเรือน 2) เพื่อให้ประชาชนได้รับความปลอดภัยจากการเดินทางสัญจรไป-มา	1)เดินสายแรงต่ำพร้อมอุปกรณ์ 2)เดินสายพาดดับระยะทาง 1500 ม. 3)ติดตั้งโคมไฟสาธารณะ	600,000	600,000	600,000	300,000	ร้อยละไฟฟ้าแสงสว่าง	1)คุณภาพชีวิตของประชาชนที่อาศัยอยู่ในชอยมีคุณภาพชีวิตที่ดีขึ้น	กองช่าง

ที่	โครงการ/กิจกรรม	วัตถุประสงค์	เป้าหมาย (ผลผลิตของโครงการ)	งบประมาณและที่ผ่านมา				ตัวชี้วัด (KPI)	ผลที่คาดว่าจะได้รับ	หน่วยงาน ที่รับผิดชอบหลัก
				2561 (บาท)	2562 (บาท)	2563 (บาท)	2564 (บาท)			
9	โครงการจัดสร้างป้ายจราจรและ วิศวกรรมจราจรในพื้นที่เทศบาล แผนชุมชน ม. 1-9	1) เพื่อความปลอดภัยของผู้สัญจรและ เพื่อควบคุมน้ำหนักรถป้องกันถนนชำ 2) ป้ายบอกเขตการปกครอง 3) ป้าย น.2., ป้าย ต.63 และ ต.66 4) RUMBLE STRIPS หรือเนิน ชะลอความเร็ว, ป้ายต่าง ๆ	1) ป้ายจราจร สัญญาณไฟต่าง ๆ วิศวกรรมจราจร บริเวณทาง แยกถนนสายต่างๆ ที่มีความ เสี่ยง	300,000	300,000	300,000	200,000	ป้ายจราจร	1)ลดปัญหาอุบัติเหตุจากรถ การใช้ถนน 2)ประชาชนมีความปลอดภัย ในชีวิตและทรัพย์สิน มากขึ้น	กองช่าง
10	โครงการปรับปรุงภูมิทัศน์สนาม ฟุตบอล หมู่ที่ 3 (แผนชุมชน ม.3)	1) เพื่อจัดให้มีสถานที่ออกกำลังกายและสวนสาธารณะ ของตำบล	1) เพื่อจัดสร้างที่พักนักกีฬา และที่นั่งเชียร์กีฬา 2) ปรับภูมิทัศน์บริเวณ โดยรอบ	500,000	300,000	200,000	200,000	1 แห่ง	1) มีสนามกีฬาที่ได้ มาตรฐานเพื่อให้บริการ ประชาชน การท่อง เที่ยวและกีฬา	กองช่าง กรมส่งเสริม การท่อง เที่ยวและกีฬา
11	โครงการก่อสร้างประตูกั้นน้ำเค็ม หมู่ที่ 2 แผนชุมชน ม. 2	เพื่อกั้นน้ำเค็มเข้าพื้นที่เกษตร	จำนวน 2 แห่ง หมู่ที่ 2 ทำเจริญผลและทำพิศุลทอง		400,000	400,000		ประตูกั้น น้ำเค็ม 2 แห่ง	ประชาชนมีน้ำเพียงพอ สำหรับอุปโภค บริโภค และ ทำการเกษตรในช่วงหน้าแล้ง	กองช่าง
12	โครงการขยายเขตไฟฟ้าแรงต่ำและ ย้ายเสาไฟฟ้าพร้อมสายพาดค้ำติดตั้ง โคมไฟรายทางซอยชาวสวน 7 หมู่ 7 (แผนชุมชน ม.7)	1) เพื่อให้ประชาชนมีไฟฟ้าใช้ในครัวเรือน 2) เพื่อให้ประชาชนได้รับความปลอดภัย จากการเดินทางสัญจรไป-มา	เสาไฟฟ้า 4 ต้น ระยะทาง 500 ม.		300,000	300,000		ร้อยละไฟฟ้า แสงสว่าง	1) ประชาชนมีความปลอดภัย ในการเดินทางสัญจรและ ในชีวิตทรัพย์สิน	กองช่าง
13	โครงการขยายเขตไฟฟ้าแรงต่ำ พร้อม สายพาดค้ำและโคมไฟสาธารณะ สายซอย 4 เชื่อมซอย 2 หมู่ที่ 7 (แผนชุมชน ม.7)	1) เพื่อให้ประชาชนมีไฟฟ้าใช้ใน ครัวเรือน 2) เพื่อให้ประชาชนได้รับความ ปลอดภัยจากการเดินทางสัญจรไป-มา	1) เดินสายแรงต่ำพร้อมอุปกรณ์ 2) เดินสายพาดค้ำระยะทาง 100 ม. 3) ติดตั้งโคมไฟสาธารณะ		150,000			ร้อยละไฟฟ้า แสงสว่าง	1) คุณภาพชีวิตของประ ชชนที่อาศัยอยู่ในซอยมี คุณภาพชีวิตที่ดีขึ้น	กองช่าง

ที่	โครงการ/กิจกรรม	วัตถุประสงค์	เป้าหมาย (ผลผลิตของโครงการ)	งบประมาณและที่ผ่านมา				ตัวชี้วัด (KPI)	ผลที่คาดว่าจะได้รับ	หน่วยงาน ที่รับผิดชอบหลัก
				2561 (บาท)	2562 (บาท)	2563 (บาท)	2564 (บาท)			
14	โครงการขุดลอกคลองเลียบบถนนสายเนินซ้อ-ท่าครก หมู่ที่ 3 (แผนชุมชน ม.3)	1) เพื่อใช้ในการกักเก็บน้ำ และคลองดินเงิน เร่งการระบายน้ำ 2) ทำป้ายประชาสัมพันธ์การอนุรักษ์	กว้าง 4 เมตร ลึก 1 เมตร ยาว 1,000 เมตร		500,000			ระยะทาง 1000 เมตร	ประชาชนมีน้ำใช้ในภาค ประกอบอาชีพ	กองช่าง กรมชลประทาน
15	โครงการขยายเขตไฟฟ้าแรงต่ำพร้อมสายพาดดับและติดตั้งโคมไฟรายทางชอยเนินซ้อ 3/1 หมู่ 3 (แผนชุมชน ม.3)	1) เพื่อให้ประชาชนมีไฟฟ้าใช้ในครัวเรือน 2) เพื่อให้ประชาชนได้รับความปลอดภัยจากการเดินทางสัญจรไป-มา	ระยะทาง 400 เมตร		300,000	300,000		ร้อยละไฟฟ้า แสงสว่าง	1) ประชาชนมีความปลอดภัย ในการเดินทางสัญจรและ ในชีวิตทรัพย์สิน	กองช่าง
16	โครงการขยายเขตไฟฟ้าแรงต่ำพร้อมสายพาดดับและติดตั้งโคมไฟรายทางสายเลียบบคลอง 1 หมู่ที่ 1,6 (แผนชุมชน ม.1)	1) เพื่อให้ประชาชนมีไฟฟ้าใช้ในครัวเรือน 2) เพื่อให้ประชาชนได้รับความปลอดภัยจากการเดินทางสัญจรไป-มา	ระยะทาง 800 เมตร		400,000	300,000		ร้อยละไฟฟ้า แสงสว่าง	1) ประชาชนมีความปลอดภัย ในการเดินทางสัญจรและ ในชีวิตทรัพย์สิน	กองช่าง
17	โครงการขยายเขตไฟฟ้าแรงต่ำพร้อมสายพาดดับและติดตั้งโคมไฟรายทางชอยข้างวัดหนองแพงพวย หมู่ที่ 5 (แผนชุมชน ม.5)	1) เพื่อให้ประชาชนมีไฟฟ้าใช้ในครัวเรือน 2) เพื่อให้ประชาชนได้รับความปลอดภัยจากการเดินทางสัญจรไป-มา	ระยะทาง 500 เมตร		300,000	300,000	300,000	ร้อยละไฟฟ้า แสงสว่าง	1) ประชาชนมีความปลอดภัย ในการเดินทางสัญจรและ ในชีวิตทรัพย์สิน	กองช่าง
18	โครงการขยายเขตระบบจำหน่ายไฟฟ้าสาธารณะบริเวณถนนสายชอยเนินซ้อ 3 (ข้างวัด) (แผนชุมชน ม.3)	1) เพื่อความปลอดภัยในชีวิตและทรัพย์สินของประชาชนผู้เดินทางสัญจรไป-มา 2) ติดตั้งโคมไฟสาธารณะ	1) เดินสายแรงต่ำพร้อมอุปกรณ์ 2) เดินสายพาดดับระยะทาง 300 ม. 3) ติดตั้งโคมไฟสาธารณะ		200,000		200,000	ร้อยละไฟฟ้า แสงสว่าง	1) ประชาชนมีความปลอดภัย ในการเดินทางสัญจรและ ในชีวิตทรัพย์สิน	กองช่าง

ที่	โครงการ/กิจกรรม	วัตถุประสงค์	เป้าหมาย (ผลผลิตของโครงการ)	งบประมาณและที่ผ่านมา				ตัวชี้วัด (KPI)	ผลที่คาดว่าจะได้รับ	หน่วยงาน ที่รับผิดชอบหลัก
				2561 (บาท)	2562 (บาท)	2563 (บาท)	2564 (บาท)			
19	โครงการขยายเขตไฟฟ้าแรงต่ำพร้อมสายพาดดับและติดตั้งโคมไฟรายทาง สายหนองแพงพวย-ชอยชากแวง 2 หมู่ 5,7 (แผนชุมชน ม.5,7)	1) เพื่อความปลอดภัยในชีวิตและทรัพย์สินของประชาชนผู้เดินทางสัญจรไป-มา	ระยะทาง 400 เมตร		400,000	400,000	400,000	ร้อยละไฟฟ้าแสงสว่าง	1) ประชาชนมีความปลอดภัยในการเดินทางสัญจรและในชีวิตทรัพย์สิน	กองช่าง
20	โครงการขยายเขตไฟฟ้าแรงต่ำพร้อมสายพาดดับและติดตั้งโคมไฟรายทางชอยเนินข้าวต้ม 4 หมู่ที่ 6 (แผนชุมชน ม.6)	1) เพื่อให้ประชาชนมีไฟฟ้าใช้ในครัวเรือน 2) เพื่อให้ประชาชนได้รับความปลอดภัยจากการเดินทางสัญจรไป-มา	ระยะทาง 270 เมตร		300,000	300,000		ร้อยละไฟฟ้าแสงสว่าง	1) ประชาชนมีความปลอดภัยในการเดินทางสัญจรและในชีวิตทรัพย์สิน	กองช่าง
21	โครงการขยายเขตไฟฟ้าแรงต่ำพร้อมสายพาดดับและติดตั้งโคมไฟรายทางชอยท่าเทียบเรือหลวง (แผนชุมชน ม.8)	1) เพื่อความปลอดภัยในชีวิตและทรัพย์สินของประชาชนผู้เดินทางสัญจรไป-มา	ระยะทาง 250 เมตร		300,000	300,000		ร้อยละไฟฟ้าแสงสว่าง	1) ประชาชนมีความปลอดภัยในการเดินทางสัญจรและในชีวิตทรัพย์สิน	กองช่าง
22	โครงการขยายเขตไฟฟ้าแรงต่ำพร้อมติดตั้งโคมไฟสาธารณะบริเวณสายชอยส่องแสง 2 หมู่ 4 (แผนชุมชน ม.4)	1) เพื่อความปลอดภัยในชีวิตและทรัพย์สินของประชาชนผู้เดินทางสัญจรไป-มา	ระยะทาง 300 เมตร		400,000		400,000	ร้อยละไฟฟ้าแสงสว่าง	1) ประชาชนมีความปลอดภัยในการเดินทางสัญจรและในชีวิตทรัพย์สิน	กองช่าง
23	โครงการพัฒนาและปรับปรุงฝายในพื้นที่เทศบาล แผนชุมชน ม.1/ม.2/ม.3/ม.6/ม.9/	เพื่อพัฒนา ปรับปรุง ซ่อมแซมฝายทุกประเภทในพื้นที่เทศบาลให้มีสภาพพร้อมใช้งาน	หมู่ที่ 1 และหมู่ที่ 9				5,050,000	จำนวน 2 แห่ง	ประชาชนในตำบลเนินทรายได้รับประโยชน์ร่วมกันกรมชลประทาน โดยเฉพาะเกษตรกรชาวสวน	กองช่าง

ที่	โครงการ/กิจกรรม	วัตถุประสงค์	เป้าหมาย (ผลผลิตของโครงการ)	งบประมาณและที่ผ่านมา				ตัวชี้วัด (KPI)	ผลที่คาดว่าจะได้รับ	หน่วยงาน ที่รับผิดชอบหลัก
				2561 (บาท)	2562 (บาท)	2563 (บาท)	2564 (บาท)			
24	โครงการปรับปรุงระบบจำหน่ายไฟฟ้าโดยเพิ่มขนาดหม้อแปลงไฟฟ้าสายชอยข้างศาลา หมู่ที่ 9 (แผนชุมชน ม.9)	1) เพื่อความปลอดภัยในชีวิตและทรัพย์สินของประชาชนผู้เดินทางสัญจรไป-มา	หม้อแปลงไฟฟ้าข้างศาลา			400,000	400,000	ร้อยละไฟฟ้าแสงสว่าง	1) ประชาชนมีความปลอดภัยในการเดินทางสัญจรและในชีวิตทรัพย์สิน	กองช่าง
25	โครงการพัฒนาปรับปรุง ซ่อมแซม ต่อเติมและบำรุงรักษาอาคาร สิ่งก่อสร้างต่าง ๆ ที่อยู่ในความรับผิดชอบของเทศบาล (แผนชุมชน ม. 1-9)	ซ่อมแซม ปรับปรุงบำรุงรักษาอาคาร สถานที่ต่าง ๆ ที่อยู่ในความรับผิดชอบให้มีสภาพพร้อมใช้งาน	ศาลาทำตาแผน , ศาลาทำพิกลทอง, ศาลาการุณ, ศาลา ม.1-9 และสนามกีฬา			600,000	300,000	ศาลา 12 แห่ง	ประชาชนมีอาคารเอนกประสงค์ที่พร้อมใช้งาน	กองช่าง
26	โครงการก่อสร้างอาคารเอนกประสงค์ประจำหมู่บ้านเนินทราย หมู่ที่ 2 (แผนชุมชน ม.2)	เพื่อพัฒนาให้เป็นสถานที่ประกอบกิจกรรมต่าง ๆ ได้	หมู่ที่ 2 จำนวน 1 แห่ง			100,000	-	อาคาร 1 หลัง	มีอาคารเอนกประสงค์และสะดวกสบายในการประกอบกิจกรรมต่าง ๆ	กองช่าง
27	โครงการปรับปรุงภูมิทัศน์ถนนสายเนินทราย-เนินซ้อ บริเวณข้างห้องสมุดชุมชนบ้านเนินซ้อ หมู่ที่ 3 (แผนชุมชน ม. 3)	เพื่อทำฟุตบาททางเท้าและปรับปรุงภูมิทัศน์ให้สวยงามสำหรับส่งเสริมการท่องเที่ยว	ระยะ 250 เมตร			500,000		ฟุตบาททางเท้า 1 จุด	ส่งเสริมการท่องเที่ยวและสถานที่สวยงาม	กองช่าง
28	โครงการปรับปรุงภูมิทัศน์ข้างถนนสายเนินซ้อ-ถนนกะเพรา บริเวณด้านหน้าเทศบาล หมู่ที่ 3 (แผนชุมชน ม. 3,4)	เพื่อปรับปรุงภูมิทัศน์ให้สวยงามสำหรับเป็นสถานที่พักผ่อนและส่งเสริมการท่องเที่ยว	ระยะ 300 เมตร			500,000		ถนนสวยงาม 1 จุด	เกิดความสวยงามน่าพักผ่อนและท่องเที่ยว	กองช่าง
29	โครงการปรับปรุงภูมิทัศน์บริเวณริมคลองบ้านเนินซ้อข้างวัดและเทศบาล หมู่ที่ 3 (แผนชุมชน ม. 3)	เพื่อปรับปรุงภูมิทัศน์ให้สวยงามสำหรับเป็นสถานที่พักผ่อนและส่งเสริมการท่องเที่ยว	ระยะ 400 เมตร				200,000	ถนนสวยงาม 1 จุด	มีสถานที่พักผ่อนหย่อนใจเพิ่ม 1 แห่ง	กองช่าง

รายละเอียดโครงการพัฒนา
แผนพัฒนาท้องถิ่นสี่ปี (พ.ศ. 2561 ถึง พ.ศ. 2564)
ตำรับ องค์กรปกครองส่วนท้องถิ่นดำเนินการ
เทศบาลตำบลเนินขมิ้น

ก. ยุทธศาสตร์จังหวัดที่ 6 สร้างความเข้มแข็ง และเพิ่มขีดความสามารถของภาคพาณิชย์กรรม และภาคการบริการสู่การแข่งขันในระดับสากล.....

ข. ยุทธศาสตร์การพัฒนาของ อปท. ในเขตจังหวัดที่ 5 การพัฒนาโครงสร้างพื้นฐานทุกด้านอย่างสมดุลและยั่งยืน.....

ยุทธศาสตร์ที่ 2 ยุทธศาสตร์ด้านโครงสร้างพื้นฐาน

2.1 แผนงานเคหะและชุมชน

ที่	โครงการ/กิจกรรม	วัตถุประสงค์	เป้าหมาย (ผลผลิตของโครงการ)	งบประมาณและที่ผ่านมา				ตัวชี้วัด (KPI)	ผลที่คาดว่าจะได้รับ	หน่วยงาน ที่รับผิดชอบหลัก
				2561 (บาท)	2562 (บาท)	2563 (บาท)	2564 (บาท)			
1	โครงการปรับปรุง ซ่อมแซม ถนนลูกรังที่ชำรุดในตำบล (แผนชุมชน ม. 1 - 9)	เพื่อซ่อมแซมถนนลูกรัง/หินคลุกที่ชำรุด ทรุดโทรมให้สามารถสัญจรได้โดยสะดวก	พัฒนา ซ่อมแซม ถนนลูกรัง/หินคลุกในพื้นที่เทศบาล ที่ชำรุดทรุดโทรมให้อยู่ในสภาพพร้อมใช้งาน	200,000	200,000	200,000	200,000	การสัญจรสะดวก ร้อยละ 50	ประชาชนได้รับความสะดวกในการสัญจร	กองช่าง
2	โครงการวางท่อระบายน้ำ คสล. พร้อมบ่อพัก ซอยหน้าวัด หมู่ที่ 9,4 (อันดับ 1 แผนชุมชน ม. 9,4)	เพื่อการระบายน้ำในช่วงฤดูฝนได้อย่างทันท่วงทีป้องกันน้ำท่วมขัง	วางระบายน้ำสายหน้าวัด หมู่ที่ 9	500,000		400,000		290 เมตร	1)ลดการท่วมขังของน้ำในฤดูฝน 2)ลดความเสียหายในทรัพย์สินของประชาชน	กองช่าง
3	โครงการวางท่อระบายน้ำ คสล. พร้อมบ่อพัก ซอยหน้าวัด 1-ซอยร่วมใจพัฒนา หมู่ที่ 9 (อันดับ 1 แผนชุมชน ม. 9)	เพื่อการระบายน้ำในช่วงฤดูฝนได้อย่างทันท่วงทีป้องกันน้ำท่วมขัง	วางระบายน้ำสายหน้าวัด 1-ซอยร่วมใจพัฒนา หมู่ที่ 9	600,000		200,000		340 เมตร	1)ลดการท่วมขังของน้ำในฤดูฝน 2)ลดความเสียหายในทรัพย์สินของประชาชน	กองช่าง

ที่	โครงการ/กิจกรรม	วัตถุประสงค์	เป้าหมาย (ผลผลิตของโครงการ)	งบประมาณและที่ผ่านมา				ตัวชี้วัด (KPI)	ผลที่คาดว่าจะได้รับ	หน่วยงาน ที่รับผิดชอบหลัก
				2561 (บาท)	2562 (บาท)	2563 (บาท)	2564 (บาท)			
4	โครงการก่อสร้างถนน คสล. ซอย เนินข้าวต้ม 1 หมู่ที่ 6 (อันดับ 1 แผนชุมชน หมู่ที่ 6)	เพื่อก่อสร้างถนน คสล. สำหรับการคมนาคม และการขนส่ง	ก่อสร้างผิวจราจรชนิด คสล. กว้าง 4 เมตร ยาว 500 เมตร หรือมีพื้นที่ ผิวจราจรไม่น้อยกว่า 2,000 ตร.ม.	300,000	300,000	300,000		ถนน คสล. 1 สาย	ถนนในเขต ทต. ได้มาตรฐาน ประชาชนได้รับความสะดวก ในการสัญจร	กองช่าง
5	โครงการปรับปรุง ซ่อมแซม ถนนสาย ถนนกะเพรา-ถนนใน (ท่าครก) หมู่ที่ 8 (อันดับ 1 แผนชุมชน ม. 8)	เพื่อซ่อมแซมปรับปรุงถนน ที่ชำรุด ทรุดโทรมให้มีสภาพพร้อม ใช้สัญจรได้สะดวก	ถนนสายถนนกะเพรา-ถนนใน (ท่าครก) กว้าง 6 เมตร ยาว 600 เมตร พื้นที่ไม่น้อยกว่า 3,600 ตร.ม.	300,000	300,000	300,000		ถนน 1 สาย	ถนนในเขตเทศบาล มีความพร้อมในการสัญจร	กองช่าง
6	โครงการก่อสร้างถนน คสล. และวางท่อ ระบายน้ำมีประตูปิด-เปิด สาย เลียบคลองเนินทราย หมู่ที่ 1, 2 (อันดับ 1 แผนชุมชน หมู่ที่ 1, 2)	เพื่อการคมนาคมขนส่งสะดวก และระบายน้ำ	ถนน คสล.สายเลียบคลองเนินทราย	800,000	800,000	800,000	800,000	ถนน คสล. 1 สาย	ประชาชนได้รับความสะดวก ในการสัญจร	กองช่าง
7	โครงการขยายสะพานตลอดเหลี่ยม ท่าตาแผน หมู่ที่ 3 (แผนชุมชน หมู่ที่ 3)	เพื่อขยายสะพานให้กว้างมากขึ้น สำหรับการคมนาคมและขนส่ง	ตลอดเหลี่ยมข้างละ 1 เมตร พื้นที่ไม่น้อยกว่า 24 ตร.ม.	200,000				สะพาน กว้างขึ้น 1 แห่ง	ประชาชนได้รับความสะดวก ในการสัญจร	กองช่าง
8	โครงการก่อสร้างถนน คสล. ซอย หน้าวัด 2 เชื่อมซอยปากเพ็ชร หมู่ที่ 9 (แผนชุมชน หมู่ที่ 9)	เพื่อก่อสร้างถนน คสล. สำหรับการคมนาคมและการขนส่ง	ถนน คสล. กว้าง 4 ม. ยาว 300 ม. หรือมีผิวจราจรไม่น้อยกว่า 1200 ตร.ม. ไหล่ทางข้างละ 0.5 เมตร	480,000	500,000	480,000		ถนน คสล. 1 สาย	ประชาชนได้รับความสะดวก ในการสัญจร	กองช่าง
9	โครงการก่อสร้างถนนลูกรังสาย ซอยร่มไทร หมู่ที่ 2 (อันดับ 1 แผนชุมชน หมู่ที่ 2)	เพื่อการคมนาคมและการขนส่ง สะดวก	ถนนลูกรังสายซอยร่มไทร หมู่ที่ 2 ระยะทาง 800 เมตร	200,000	200,000	200,000	200,000	ถนนลูกรัง 1 สาย	ประชาชนได้รับความสะดวก ในการสัญจร	กองช่าง

ที่	โครงการ/กิจกรรม	วัตถุประสงค์	เป้าหมาย (ผลผลิตของโครงการ)	งบประมาณและที่ผ่านมา				ตัวชี้วัด (KPI)	ผลที่คาดว่าจะ ได้รับ	หน่วยงาน ที่รับผิดชอบ หลัก
				2561 (บาท)	2562 (บาท)	2563 (บาท)	2564 (บาท)			
10	โครงการก่อสร้างถนน คสล. สายเนินซ้อ 3/7 หมู่ที่ 3 (อันดับ 1 แผนชุมชน ม. 3)	เพื่อก่อสร้างถนน คสล. สำหรับการคมนาคม และการขนส่ง	ก่อสร้างถนนสายเนินซ้อ 3/7 กว้าง 5 เมตร ยาว 1,000 เมตร หรือมีพื้นที่ผิวจราจรไม่น้อยกว่า 5,000 ตร.ม.	720,000	720,000	500,000		ถนน คสล. 1 สาย	ประชาชนได้รับความสะดวกในการสัญจร	กองช่าง
11	โครงการก่อสร้างถนน คสล. และซ่อมแซมปรับปรุงสะพานท่าเทียบเรือหลวง หมู่ที่ 8 (แผนชุมชน หมู่ที่ 8)	เพื่อก่อสร้างถนนให้ใช้ได้ คสล. สำหรับการคมนาคม และการขนส่ง	ก่อสร้างผิวจราจรชนิด คสล. กว้าง 4 เมตร ยาว 50 เมตร พร้อมไหล่ทางข้างละ 0.5 เมตร	264,000	500,000	500,000		ถนน คสล. 1 สาย	ประชาชนได้รับความสะดวกในการสัญจร	กองช่าง
12	โครงการก่อสร้างระบบระบายน้ำสายชอยส่องแสงพัฒนา หมู่ที่ 9 (แผนชุมชน ม. 9)	เพื่อการระบายน้ำในช่วงฤดูฝนได้อย่างทันทั่วทั้งที่ป้องกันน้ำท่วมขัง	วางระบายน้ำสายชอยส่องแสงพัฒนา หมู่ที่ 9 ระยะทาง 67 เมตร	300,000	300,000	200,000		ระยะทาง 67 เมตร	1)ลดการท่วมขังของน้ำในฤดูฝน 2)ลดความเสียหายในทรัพย์สินของประชาชน	กองช่าง
13	โครงการก่อสร้างถนน คสล. สายชอยศรีสุข หมู่ที่ 5 (แผนชุมชน หมู่ที่ 5)	เพื่อก่อสร้างถนน คสล. สำหรับการคมนาคม และการขนส่ง	ผิวจราจรชนิด คสล. กว้าง 4 เมตร ยาว 200 เมตร หรือมีพื้นที่ผิวจราจรไม่น้อยกว่า 1,200 ตร.ม.	480,000	300,000	100,000		ถนน คสล. 1 เส้น	ประชาชนได้รับความสะดวกในการสัญจร	กองช่าง
14	โครงการก่อสร้างถนน คสล. ชอยเนินข้าวต้ม 5 หมู่ที่ 6 (แผนชุมชน หมู่ที่ 6)	เพื่อก่อสร้างถนน คสล. สำหรับการคมนาคม และการขนส่ง	ก่อสร้างผิวจราจรชนิด คสล. กว้าง 4 เมตร ยาว 500 เมตร หรือมีพื้นที่ผิวจราจรไม่น้อยกว่า 2,000 ตร.ม.	400,000	200,000	200,000		ถนน คสล. 1 เส้น	ประชาชนได้รับความสะดวกในการสัญจร	กองช่าง
15	โครงการปรับปรุง ซ่อมแซม ถนนสายเนินข้าวต้ม-หนองลิง หมู่ที่ 6 (แผนชุมชน ม. 6)	เพื่อซ่อมแซมปรับปรุงถนนที่ชำรุด ทรุดโทรมให้มีสภาพพร้อมใช้สัญจรได้สะดวก	ถนนสายเนินข้าวต้ม-หนองลิง กว้าง 6 เมตร ยาว 80 เมตร พื้นที่ไม่น้อยกว่า 900 ตร.ม.		330,000		330,000	ซ่อมถนน 1 เส้น	ประชาชนได้รับความสะดวกในการสัญจร	กองช่าง

ที่	โครงการ/กิจกรรม	วัตถุประสงค์	เป้าหมาย (ผลผลิตของโครงการ)	งบประมาณและที่ผ่านมา				ตัวชี้วัด (KPI)	ผลที่คาดว่าจะ จะได้รับ	หน่วยงาน ที่รับผิดชอบ หลัก
				2561 (บาท)	2562 (บาท)	2563 (บาท)	2564 (บาท)			
16	โครงการก่อสร้างถนน คสล. สายซอย ชาวสวน 9 หมู่ที่ 7 (แผนชุมชน ม. 7)	เพื่อก่อสร้างถนน คสล. สำหรับการคมนาคม และการขนส่ง และให้ประชาชนได้ใช้สัญจร	ก่อสร้างผิวจราจรชนิดคอนกรีต เสริมเหล็ก ก. 4 ม. ย. 200 ม. หรือมี พื้นที่ผิวจราจรไม่น้อยกว่า 800 ตร.ม.		480,000	300,000		ถนน คสล. 1 เส้น	ประชาชนได้รับความสะดวก ในการสัญจร	กองช่าง
17	โครงการก่อสร้างถนน คสล. พร้อมวาง ท่อระบายน้ำซอยพากเพียร 3 หมู่ที่ 9 (แผนชุมชน หมู่ที่ 9)	เพื่อก่อสร้างถนน คสล. สำหรับการคมนาคม และการขนส่ง	ผิวจราจรชนิด คสล. กว้าง 4 เมตร ยาว 47 เมตร หรือมีพื้นที่ผิวจราจร ไม่น้อยกว่า 188 ตร.ม.		300,000	200,000		ถนน คสล. 1 เส้น	ประชาชนได้รับความสะดวก ในการสัญจร	กองช่าง
18	โครงการก่อสร้างปรับปรุงและขยายผิว จราจร ซอยข้างวัดหนองแพงพวย ข้างวัดหนองแพงพวย หมู่ 5 (แผนชุมชน ม. 5)	เพื่อก่อสร้างถนน คสล. สำหรับการคมนาคม และการขนส่ง	ถนนข้างวัดหนองแพงพวย กว้าง 5 เมตร ยาว 270 เมตร หรือมีพื้นที่ ผิวจราจรไม่น้อยกว่า 1,350 ตร.ม.			800,000	200,000	ถนน คสล. 1 เส้น	ประชาชนได้รับความสะดวก ในการสัญจร	กองช่าง
19	โครงการก่อสร้างถนน คสล. สาย ท่าเรือสะพานเก่า หมู่ที่ 2 (ต่อเนื่อง) (แผนชุมชน ม. 2)	เพื่อก่อสร้างถนน คสล. สำหรับการคมนาคม และการขนส่ง	ก่อสร้างผิวจราจรชนิด คสล. กว้าง 4 เมตร ยาว 300 เมตร หรือมีพื้นที่ ผิวจราจรไม่น้อยกว่า 1,200 ตร.ม.			300,000	300,000	ถนน คสล. 1 เส้น	ประชาชนได้รับความสะดวก ในการสัญจร	กองช่าง
20	โครงการก่อสร้างถนน คสล. ซอย ซอยเนินข้าวต้ม 3 หมู่ที่ 6 (แผนชุมชน หมู่ที่ 6)	เพื่อก่อสร้างถนน คสล. สำหรับการคมนาคม และการขนส่ง	ก่อสร้างผิวจราจรชนิด คสล. กว้าง 4 เมตร ยาว 200 เมตร หรือมีพื้นที่ ผิวจราจรไม่น้อยกว่า 800 ตร.ม.			400,000	400,000	ถนน คสล. 1 เส้น	ประชาชนได้รับความสะดวก ในการสัญจร	กองช่าง
21	โครงการก่อสร้างถนน คสล. พร้อมวาง ท่อระบายน้ำซอยส่องแสงพัฒนา 5 หมู่ที่ 4 (แผนชุมชน หมู่ที่ 4)	เพื่อก่อสร้างถนน คสล. พร้อมวาง ท่อระบายน้ำเพื่อการคมนาคม และการขนส่ง	ก่อสร้างผิวจราจร ก. 5 ม. ยาว 400 ม. หรือมีพื้นที่ผิวจราจรไม่น้อยกว่า 2,000 ตร.ม.				960,000	ถนน คสล. 1 เส้น	ประชาชนได้รับความสะดวก ในการสัญจร	กองช่าง

ที่	โครงการ/กิจกรรม	วัตถุประสงค์	เป้าหมาย (ผลผลิตของโครงการ)	งบประมาณและที่ผ่านมา				ตัวชี้วัด (KPI)	ผลที่คาดว่าจะได้รับ	หน่วยงาน ที่รับผิดชอบ หลัก
				2561 (บาท)	2562 (บาท)	2563 (บาท)	2564 (บาท)			
22	โครงการก่อสร้างถนน คสล. ซอย เนินข้าวต้ม 2 หมู่ที่ 6 (หัวสมเสร็จ) (แผนชุมชน หมู่ที่ 6)	เพื่อก่อสร้างถนน คสล. สำหรับการคมนาคม และการขนส่ง	ก่อสร้างผิวจราจรชนิด คสล. กว้าง 5 เมตร ยาว 600 เมตร พร้อมไหล่ทาง ข้างละ 0.5 เมตร			500,000	500,000	ถนน คสล. 1 เส้น	ประชาชนได้รับความสะดวก ในการสัญจร	กองช่าง
23	โครงการก่อสร้างถนน คสล.สาย หน้าศาลเจ้าชากไร่แดง หมู่ที่ 5 (แผนชุมชน ม. 5)	เพื่อก่อสร้างถนน คสล. สำหรับการคมนาคมและการขนส่ง	ก่อสร้างผิวจราจรชนิด คสล. กว้าง 4 เมตร ยาว 800 เมตร หรือมีพื้นที่ ผิวจราจรไม่น้อยกว่า 3,200 ตร.ม. พร้อมไหล่ทางข้างละ 0.5 เมตร				500,000	ถนน คสล. 1 เส้น	ประชาชนได้รับความสะดวก ในการสัญจร	กองช่าง
24	โครงการก่อสร้างถนน คสล. สายซอย ข้างโรงเรียนวัดจำรุง หมู่ที่ 7 (แผนชุมชน ม. 7)	เพื่อก่อสร้างถนน คสล. สำหรับการคมนาคมและการขนส่ง และให้ประชาชนได้ใช้สัญจร	ก่อสร้างผิวจราจรชนิดคอนกรีต เสริมเหล็ก กว้าง 4 เมตร ยาว 100 เมตร หรือมีพื้นที่ผิวจราจร ไม่น้อยกว่า 400 ตร.ม.				250,000	ถนน คสล. 1 เส้น	ประชาชนได้รับความสะดวก ในการสัญจร	กองช่าง
25	โครงการก่อสร้างถนน คสล. ซอย หัวเสม็ด หมู่ที่ 8 (แผนชุมชน หมู่ที่ 8)	เพื่อก่อสร้างถนน คสล. สำหรับการคมนาคม และการขนส่ง	ก่อสร้างผิวจราจรชนิด คสล. กว้าง 4 เมตร ยาว 200 เมตร หรือมีพื้นที่ ผิวจราจรไม่น้อยกว่า 800 ตร.ม. พร้อมไหล่ทางข้างละ 0.5 เมตร				450,000	ถนน คสล. 1 เส้น	ประชาชนได้รับความสะดวก ในการสัญจร	กองช่าง

2.2 แผนงานสร้างความเข้มแข็งของชุมชน

1	โครงการพัฒนาหมู่บ้านที่ได้รับรางวัล จากการประเมินโครงการวัยใส รักสะอาด แผนชุมชน ม. 1 - 9	1) เพื่อสร้างแรงจูงใจในการพัฒนา หมู่บ้านให้สะอาดสวยงาม 2) เพื่อค้นหาหมู่บ้านที่ผ่านหลักเกณฑ์ การประเมินเข้ารับรางวัล	รางวัลสำหรับการพัฒนาหมู่บ้าน จำนวน 9 รางวัล	900,000	900,000	900,000	900,000	จำนวน 9 หมู่บ้าน	สร้างแรงจูงใจในการพัฒนา หมู่บ้านและการมีส่วนร่วม	กองช่าง สาธารณสุข ศึกษา สำนักปลัด
---	---	---	--	---------	---------	---------	---------	---------------------	---	--

**รายละเอียดโครงการพัฒนา
แผนพัฒนาท้องถิ่นสี่ปี (พ.ศ. 2561 - พ.ศ. 2564)
สำหรับ องค์กรปกครองส่วนท้องถิ่นดำเนินการ
เทศบาลตำบลเนินฆ้อ**

ก. ยุทธศาสตร์จังหวัดที่1 ส่งเสริมและพัฒนาศักยภาพการท่องเที่ยวให้เติบโต ควบคู่กับภาคเกษตรและอุตสาหกรรมอย่างมีคุณภาพและยั่งยืน.....

ข. ยุทธศาสตร์การพัฒนาของ อปท. ในเขตจังหวัดที่..2 การพัฒนาและส่งเสริมการท่องเที่ยวเชิงอนุรักษ์ อย่างสมดุลและยั่งยืน

ยุทธศาสตร์ที่ 3 ยุทธศาสตร์การพัฒนาเศรษฐกิจและส่งเสริมการท่องเที่ยวตามหลักปรัชญาเศรษฐกิจพอเพียง

3.1 แผนงานการเกษตร

ที่	โครงการ/กิจกรรม	วัตถุประสงค์	เป้าหมาย (ผลผลิตของโครงการ)	งบประมาณและที่ผ่านมา				ตัวชี้วัด (KPI)	ผลที่คาดว่าจะได้รับ	หน่วยงาน ที่รับผิดชอบหลัก
				2561 (บาท)	2562 (บาท)	2563 (บาท)	2564 (บาท)			
1	โครงการพัฒนาเพิ่มศักยภาพศูนย์ถ่ายทอดเทคโนโลยีการเกษตรประจำตำบล แผนชุมชน ม. 1-9	เพื่ออบรมให้ความรู้และฝึกปฏิบัติทัศนศึกษาดูงานเพิ่มประสิทธิภาพการบริหารจัดการศูนย์ฯ	คณะกรรมการ/เกษตรกร	80,000	80,000	80,000	80,000	ฝึกปฏิบัติ 50 คน	คณะกรรมการ/เกษตรกรมีความรู้ในการบริหารจัดการกลุ่มให้มีความเข้มแข็ง	สำนักปลัด
2	โครงการเกษตรอินทรีย์วิถีพอเพียง แผนชุมชน ม. 1-9	1.เพื่อให้ประชาชนมีความรู้ความเข้าใจสามารถผลิต บัญหมัก/ปุ๋ยน้ำหมักชีวภาพใช้เองในครัวเรือน 2.เพื่อการบริหารจัดการเคมีจากดินเลนผลกระทบต่อสิ่งแวดล้อม 3.เพื่อลดต้นทุนการผลิตและส่งเสริมให้ประชาชนปลูกพืชผักสวนครัว ตามหลักปรัชญาเศรษฐกิจพอเพียง	จำนวน 50 คน	100,000	100,000	100,000	100,000	ลดต้นทุน ได้ร้อยละ 60	1) ประชาชนที่เข้าร่วมสามารถลดค่าใช้จ่ายในครัวเรือน 2) ประชาชนที่เข้าร่วมได้ใช้เวลาทำกิจกรรมร่วมกัน ก่อให้เกิดความรักความสามัคคีในครอบครัว	สำนักปลัด

ที่	โครงการ/กิจกรรม	วัตถุประสงค์	เป้าหมาย (ผลผลิตของโครงการ)	งบประมาณและที่ผ่านมา				ตัวชี้วัด (KPI)	ผลที่คาดว่าจะได้รับ	หน่วยงาน ที่รับผิดชอบ หลัก
				2561 (บาท)	2562 (บาท)	2563 (บาท)	2564 (บาท)			
3	โครงการก่อสร้างโรงปฎิบัติการ	1) เพื่อเป็นแหล่งเรียนรู้และเป็นศูนย์ สาธิตการทำปุ๋ยหมักอินทรีย์ให้แก่ เกษตรกรรวมถึงผู้ที่สนใจ	เกษตรกรในตำบล			500,000		ศูนย์สาธิต 1 แห่ง	เกษตรกรตำบลเนินฆ้อและ ผู้ที่สนใจมีแหล่งเรียนรู้การทำปุ๋ย หมักอินทรีย์ไว้ศึกษา	สำนักปลัด

3.2 แผนงานสร้างความเข้มแข็งของชุมชน

1	โครงการส่งเสริมกลุ่มอาชีพต่าง ๆ ในตำบล แผนชุมชน ม. 1-9	1) เพื่อการอบรมให้ความรู้เกิดการเรียนรู้ 2) สร้างเข้มแข็งของกลุ่มอาชีพ	1) กลุ่มสตรี 2) กลุ่ม อสม. 3) กลุ่ม อช. 4) กลุ่มผู้สูงอายุ	50,000	50,000	50,000	50,000	จำนวน 50 คน	สร้างความรักสามัคคีในหมู่คณะ และการมีส่วนร่วม	กองการศึกษา กองสาธารณสุข
---	--	---	---	--------	--------	--------	--------	----------------	--	-----------------------------

3.3 แผนงานบริหารงานทั่วไป

1	โครงการพัฒนาการท่องเที่ยวใน ตำบล แผนชุมชน ม. 1-9	1) เพื่อจัดระบบบริหารจัดการการท่องเที่ยว ในตำบลเนินฆ้อให้เข้มแข็ง โดยพัฒนาแหล่งท่องเที่ยวเชิงเกษตร แบบพอเพียง ม.1,2,3,5,6 และ 7, เชิงวัฒนธรรม ม.3 และ 5, และเชิงประมง ม.2,4,8 และ 9 2) จ้างเหมาต่อเรือ 1 ลำ	1) จัดทำแผนที่และป้ายบอก เส้นทางการท่องเที่ยวของตำบล 2) จัดทำสื่อประชาสัมพันธ์ การท่องเที่ยวของเทศบาล เช่น บ้านปลาธนาคารปู ธนาคารปู แสม 3) จัดงานประชาสัมพันธ์การ ท่องเที่ยว	1,000,000	500,000	500,000	500,000	9 หมู่บ้าน	1) มีแหล่งท่องเที่ยวเพิ่มขึ้นใน ท้องถิ่นและจังหวัด 2) ประชาชนมีรายได้เพิ่มขึ้น	สำนักปลัด กองการศึกษา กองช่าง
---	--	---	---	-----------	---------	---------	---------	------------	--	-------------------------------------

ที่	โครงการ/กิจกรรม	วัตถุประสงค์	เป้าหมาย (ผลผลิตของโครงการ)	งบประมาณและที่ผ่านมา				ตัวชี้วัด (KPI)	ผลที่คาดว่าจะ จะได้รับ	หน่วยงาน ที่รับผิดชอบ หลัก
				2561 (บาท)	2562 (บาท)	2563 (บาท)	2564 (บาท)			
2	โครงการก่อสร้างศาลาศูนย์การเรียนรู้ท่าตาแผน หมู่ที่ 3 แผนชุมชน ม. 3	เพื่อพัฒนาแหล่งท่องเที่ยวสำหรับ สืบสานประเพณีวัฒนธรรม	ศาลาท่าตาแผน 1 แห่ง		50,000	50,000	50,000	เพิ่มแหล่ง ท่องเที่ยว 1 แห่ง	การท่องเที่ยวในตำบลได้รับการ ส่งเสริมและเชื่อมโยง	สำนักปลัด กองสาธารณสุข กองช่าง

รายละเอียดโครงการพัฒนา
 แผนพัฒนาท้องถิ่นสี่ปี (พ.ศ. 2561 - พ.ศ. 2564)
 สำหรับ องค์กรปกครองส่วนท้องถิ่นดำเนินการ
 เทศบาลตำบลเนินฆ้อ

ก. ยุทธศาสตร์จังหวัดที่...5 เสริมสร้างคุณภาพชีวิต และการมีส่วนร่วมของประชาชนตามหลักปรัชญาของเศรษฐกิจพอเพียง.....

ข. ยุทธศาสตร์การพัฒนาของ อปท. ในเขตจังหวัดที่....1 การพัฒนาความเป็นเลิศด้านการศึกษา การกีฬา ศาสนา ศิลปวัฒนธรรม และภูมิปัญญาท้องถิ่น

ยุทธศาสตร์ที่ 4 ยุทธศาสตร์การพัฒนาการศึกษา ศาสนา ภูมิปัญญาท้องถิ่น กีฬา และสวัสดิการสังคม

4.1 แผนงานงบกลาง

ที่	โครงการ/กิจกรรม	วัตถุประสงค์	เป้าหมาย (ผลผลิตของโครงการ)	งบประมาณและที่ผ่านมา				ตัวชี้วัด (KPI)	ผลที่คาดว่าจะได้รับ	หน่วยงาน ที่รับผิดชอบหลัก
				2561 (บาท)	2562 (บาท)	2563 (บาท)	2564 (บาท)			
1	โครงการจ่ายเบี้ยยังชีพผู้สูงอายุ แผนชุมชน ม.1-9	1)เพื่อสงเคราะห์ผู้สูงอายุในเขตเทศบาลให้มีคุณภาพชีวิตที่ดีขึ้น	เบี้ยยังชีพแบบขั้นบันได 12 เดือน อายุ 60-69 จำนวน 440 คน อายุ 70-79 จำนวน 250 คน อายุ 80-89 จำนวน 110 คน อายุ 90 ปีขึ้นไป จำนวน 25 คน	6,624,000	6,624,000	6,624,000	6,624,000	ผู้สูงอายุ	ผู้สูงอายุได้รับการช่วยเหลือและมีคุณภาพชีวิตที่ดีขึ้นลดภาระของครอบครัว	กองการศึกษา
2	โครงการจ่ายเบี้ยยังชีพผู้พิการ แผนชุมชน ม.1-9	1)เพื่อสงเคราะห์ผู้พิการในเขตเทศบาลให้มีคุณภาพชีวิตที่ดีขึ้น	1)จ่ายเบี้ยยังชีพคนพิการ 140 คน คนละ 800 บาท/เดือน 12 เดือน	1,344,000	1,344,000	1,344,000	1,344,000	ผู้พิการ	ผู้พิการได้รับการช่วยเหลือและมีคุณภาพชีวิตที่ดีขึ้น	กองการศึกษา
3	โครงการจ่ายเบี้ยยังชีพผู้ติดเชื้อเอดส์ แผนชุมชน ม.1-9	1)เพื่อสงเคราะห์ผู้ติดเชื้อเอดส์ให้มีคุณภาพชีวิตที่ดีขึ้น	1)จ่ายเบี้ยยังชีพผู้ติดเชื้อเอดส์ 16 คน ๆ ละ 500 บาท/เดือน จำนวน 12 เดือน	96,000	96,000	96,000	96,000	ผู้ติดเชื้อเอดส์	ผู้ติดเชื้อเอดส์ได้รับการช่วยเหลือและมีคุณภาพชีวิต	กองการศึกษา

ที่	โครงการ/กิจกรรม	วัตถุประสงค์	เป้าหมาย (ผลผลิตของโครงการ)	งบประมาณและที่ผ่านมา				ตัวชี้วัด (KPI)	ผลที่คาดว่าจะ จะได้รับ	หน่วยงาน ที่รับผิดชอบ หลัก
				2561 (บาท)	2562 (บาท)	2563 (บาท)	2564 (บาท)			
4	โครงการสมทบกองทุนสวัสดิการชุมชนตำบลเนินฆ้อ แผนชุมชน ม.1-9	1) เพื่อสร้างหลักประกันความมั่นคง เสริมสร้างความเข้มแข็งของชุมชน และสังคมในการพัฒนาคุณภาพชีวิตที่ดีด้วยหลักการประชาชนออม 1 ส่วน เทศบาลสมทบ 1 ส่วน และรัฐบาล 1 ส่วน 2) เพื่อส่งเสริมให้ประชาชนมีส่วนร่วมในการจัดบริการสาธารณะ	สมาชิกกองทุนฯ ไม่น้อยกว่า 68 คนๆละ 1 บาทจำนวน 365 วัน	300,000	300,000	300,000	300,000	จำนวนสมาชิก	ประชาชนมีความมั่นคงในการดำรงชีวิตและมีคุณภาพชีวิตที่ดีขึ้น	กองการศึกษา

4.2 แผนงานสังคมสงเคราะห์

1	โครงการพัฒนาเสริมสร้างรายได้ให้เด็กนักเรียน นักศึกษา ช่วงปิดภาคเรียน แผนชุมชน ม.1-9	1) เพื่อให้เด็ก เยาวชนมีทุนการศึกษา สำหรับเปิดภาคเรียน 2) เพื่อแบ่งเบาภาระผู้ปกครอง	1) จ้างงานเด็กนักเรียน นักศึกษา ในช่วงปิดภาคเรียน ไม่น้อยกว่า 12 คน	100,000	100,000	100,000	100,000	เด็กนักเรียน	1) เด็กนักเรียน นักศึกษา ใช้เวลาว่างให้เป็นประโยชน์	กองการศึกษา
2	โครงการพัฒนาเสริมสร้างรายได้ให้ผู้พิการ ผู้ด้อยโอกาสและยากจนหรือตกเกณฑ์การสำรวจ แผนชุมชน ม.1-9	เพื่อสนับสนุนให้คนพิการ ผู้ด้อยโอกาสมีงานทำมีรายได้	จ้างงานผู้พิการ ผู้ด้อยโอกาส และยากจนหรือตกเกณฑ์การสำรวจ จำนวน ไม่น้อยกว่า 1 คน	80,000	80,000	80,000	80,000	ผู้พิการ ผู้ด้อยโอกาส	ผู้พิการมีทัศนคติที่ดีและเห็นคุณค่าในตัวเอง	กองการศึกษา
3	โครงการบ้านท้องถิ่น ประชากรร่วมใจเกิดไป้องค์ราชัน ราชนิ แผนชุมชน ม.1-9	เพื่อก่อสร้างบ้านให้กับผู้พิการ ผู้ด้อยโอกาส	ผู้พิการ ผู้ด้อยโอกาส และยากจนหรือตกเกณฑ์การสำรวจ จำนวน 1 หลัง	100,000	100,000	100,000	100,000	บ้านผู้พิการ ผู้ด้อยโอกาส จำนวน 1 หลัง	ผู้พิการผู้ด้อยโอกาสมีที่อยู่อาศัย	กองการศึกษา กองช่าง

ที่	โครงการ/กิจกรรม	วัตถุประสงค์	เป้าหมาย (ผลผลิตของโครงการ)	งบประมาณและที่ผ่านมา				ตัวชี้วัด (KPI)	ผลที่คาดว่าจะ จะได้รับ	หน่วยงาน ที่รับผิดชอบ หลัก
				2561 (บาท)	2562 (บาท)	2563 (บาท)	2564 (บาท)			

4.3 แผนงานสร้างความเข้มแข็งของชุมชน

1	โครงการอบรมพัฒนาเพิ่มศักยภาพกลุ่มสตรีอาสาพัฒนาตำบลเนินฆ้อ แผนชุมชน ม.1-9	1) เพื่อเสริมสร้างศักยภาพกลุ่มสตรีอาสาพัฒนาตำบลเนินฆ้อ 2) เพื่อจัดสวัสดิการชุมชน	1) อบรมให้ความรู้และทัศนศึกษา งานนอกสถานที่จำนวน 1 ครั้ง 2) จำนวนสมาชิก 100 คน	300,000	300,000	300,000	จำนวนสตรีที่ร่วมโครงการ	1) กลุ่มสตรีอาสาพัฒนาที่มีศักยภาพเข้มแข็งอันจะนำไปสู่สังคมที่ยั่งยืน	กองการศึกษา
2	โครงการเพิ่มศักยภาพคณะกรรมการและสมาชิกกองทุนสวัสดิการชุมชนตำบลเนินฆ้อ	เพื่ออบรมเพิ่มศักยภาพการบริหารจัดการกองทุนสวัสดิการชุมชน	คณะกรรมการ 50 คน			200,000	200,000	คณะกรรมการกองทุนเกิดความเข้มแข็งสามารถขับเคลื่อนงานพัฒนาของท้องถิ่นได้	กองการศึกษา

4.4 แผนงานการศึกษา

1	โครงการสนับสนุนอาหารเสริมนมให้กับโรงเรียนระดับประถมศึกษาในตำบล	สนับสนุนอาหารเสริมนมให้กับโรงเรียนทั้งสามแห่งในตำบลดังนี้ โรงเรียนจ่ารุง 60 คน โรงเรียนเนินทราย 110 คน โรงเรียนถนนกะเพรา 160 คน อัตราคนละ 7.37 บาท จำนวน 260 วัน	จำนวน 330 คน	640,000	640,000	640,000	640,000	ร้อยละของเด็กที่ได้รับอาหารเสริมนม	เด็กนักเรียนได้รับสารอาหารเพื่อเสริมสร้างพัฒนาการทางร่างกายและสมอง	กองการศึกษา
2	โครงการสนับสนุนอาหารเสริมนมให้กับศูนย์พัฒนาเด็กเล็กของเทศบาล	สนับสนุนอาหารเสริมนมให้กับศูนย์พัฒนาเด็กเล็กเทศบาล จำนวน 65 ศูนย์ อัตราคนละ 7.37 บาท จำนวน 280 วัน	เด็กได้รับสารอาหารเพื่อสร้างพัฒนาการครบ	140,000	140,000	140,000	140,000	ร้อยละของเด็กที่ได้รับอาหารเสริมนม	เด็กนักเรียนได้รับสารอาหารเพื่อเสริมสร้างพัฒนาการทางร่างกายและสมอง	กองการศึกษา
3	โครงการสนับสนุนค่าใช้จ่ายการบริหารสถานศึกษา	เพื่อเป็นค่าอาหารกลางวันให้กับศูนย์พัฒนาเด็กเล็กเทศบาล จำนวน 65 คน อัตราคนละ 20 บาท จำนวน 280 วัน	จำนวน 65 คน	500,000	500,000	500,000	500,000	ร้อยละของเด็กที่ได้รับอาหารกลางวัน	เด็กนักเรียนได้รับสารอาหารเพื่อเสริมสร้างพัฒนาการทางร่างกายและสมอง	กองการศึกษา

ที่	โครงการ/กิจกรรม	วัตถุประสงค์	เป้าหมาย (ผลผลิตของโครงการ)	งบประมาณและที่ผ่านมา				ตัวชี้วัด (KPI)	ผลที่คาดว่าจะ จะได้รับ	หน่วยงาน ที่รับผิดชอบ หลัก
				2561 (บาท)	2562 (บาท)	2563 (บาท)	2564 (บาท)			
4	โครงการสนับสนุนอาหารกลางวันให้กับโรงเรียนระดับประถมศึกษาในตำบล	อุดหนุนอาหารกลางวันให้กับโรงเรียนทั้งสามแห่งในตำบลดังนี้ โรงเรียนจำรุง 60 คน โรงเรียนเนินทราย 110 คน โรงเรียนถนนกะเพรา 160 คน อัตราคนละ 20 บาท จำนวน 200 วัน	จำนวน 330 คน	1,320,000	1,320,000	1,320,000	1,320,000	ร้อยละของเด็กได้รับอาหารกลางวัน	เด็กนักเรียนได้รับสารอาหารเพื่อเสริมสร้างพัฒนาการทางร่างกายและสมอง	กองการศึกษา
5	โครงการจัดงานวันเด็กแห่งชาติ	เพื่อจัดกิจกรรมและสนับสนุนการจัดกิจกรรมวันเด็กแห่งชาติของโรงเรียนในตำบลและศูนย์พัฒนาเด็กเล็ก	เด็กนักเรียน 375 คน	80,000	80,000	80,000	80,000	นักเรียน เด็กเล็ก 400 คน	เด็กมีโอกาสร่วมกิจกรรมสร้างเสริมประสบการณ์ชีวิต	กองการศึกษา
6	โครงการเข้าร่วมการแข่งขันกีฬา ศูนย์พัฒนาเด็กเล็ก	1) เพื่อส่งเสริมให้เด็กเล็กมีสุขภาพกายสมบูรณ์แข็งแรง	เข้าร่วมแข่งขันกีฬาระดับศูนย์พัฒนาเด็กเล็ก 60 คน ปีละ 1 ครั้ง	5,000	5,000	5,000	5,000	เด็กเล็ก 60 คน	1) เกิดความสามัคคีในหมู่และได้ความสัมพันธ์อันดีระหว่างศูนย์พัฒนาเด็กเล็ก 2) เด็กมีสุขภาพร่างกายแข็งแรง	กองการศึกษา
7	โครงการสนับสนุนการขับเคลื่อนศูนย์พระมหาชนกในโรงเรียน	1) เพื่อให้เด็กและเยาวชนในตำบลได้เสริมสร้างการเรียนรู้ตามรอยพ่อหลวง และเพิ่มประสบการณ์ 2) เพื่อให้เด็กและเยาวชนใช้เวลาว่างให้เกิดประโยชน์	เด็กและเยาวชนตำบลเนินน้อ จำนวน 3 แห่ง	400,000	400,000	400,000	400,000	เด็ก/เยาวชน ได้เรียนรู้	1) เด็กและเยาวชนในตำบลได้เรียนรู้ และเพิ่มประสบการณ์ 2) เด็กและเยาวชนใช้เวลาว่างให้เกิดประโยชน์	กองการศึกษา
8	โครงการก่อสร้างหลังคาทางเดิน ศูนย์พัฒนาเด็กเล็ก	เพื่อก่อสร้างหลังคาถันแดดถันฝนสำหรับทางเดิน	หน้าอาคารเรียนศูนย์พัฒนาเด็กเล็ก	150,000				หลังคาถันฝน 1 แห่ง	เด็ก/ผู้ปกครองได้รับความสะดวก	กองการศึกษา

ที่	โครงการ/กิจกรรม	วัตถุประสงค์	เป้าหมาย (ผลผลิตของโครงการ)	งบประมาณและที่ผ่านมา				ตัวชี้วัด (KPI)	ผลที่คาดว่าจะ จะได้รับ	หน่วยงาน ที่รับผิดชอบ หลัก
				2561 (บาท)	2562 (บาท)	2563 (บาท)	2564 (บาท)			
9	โครงการเสริมสร้างพัฒนาการ หนูน้อยวัยใส	เสริมสร้างกิจกรรมต่าง ๆ และวัน สำคัญต่าง ๆ ให้กับเด็ก	ผู้เข้าร่วมกิจกรรม 60 คน	50,000	50,000	50,000	50,000	จำนวนผู้ร่วม กิจกรรม	เด็กมีพัฒนาการที่ดี และการมีส่วนร่วม	กองการศึกษา
10	โครงการยุวมัคคุเทศก์น้อย สร้าง สำนึกรักบ้านเกิด รักท้องถิ่น	1. เพื่อให้เด็กและเยาวชนรับความรู้ กับแหล่งเรียนรู้ สถานที่ท่องเที่ยว ทั้งประวัติศาสตร์ในชุมชน และท้องถิ่น 2. เพื่อให้เด็กและเยาวชนได้เรียนรู้ กระบวนการทำงานร่วมกัน มีความรับ ผิดชอบ มีจิตสำนึกรักบ้านเกิดรักท้องถิ่น 3. เพื่อให้เด็กเยาวชนถ่ายทอดความรู้เกี่ยวกับ แหล่งเรียนรู้ สถานที่ท่องเที่ยวได้	จำนวนเด็ก เยาวชนที่ เข้าร่วมกิจกรรม 45 คน	30,000	30,000	30,000	30,000	เด็ก เยาวชน 45 คน	1. เด็กและเยาวชนมีความ ความภาคภูมิใจในท้องถิ่น ช่วยกันอนุรักษ์แหล่งเรียนรู้ทาง ประวัติศาสตร์ในตำบล 2. เด็กและเยาวชนกล้าแสดงออก ในด้านทักษะทางภาษา การฟัง พูด อ่าน เขียน	กองการศึกษา
11	โครงการศูนย์เด็กเล็กน่าน้อย น่าน้ำ น่าน้ำเรียน	เพื่อจัดทำภูมิทัศน์ของศูนย์เพื่อเด็ก ได้เรียนรู้ทั้งภายในและภายนอก ห้องเรียน	เด็กของศูนย์พัฒนา เด็กเล็ก	100,000	100,000	100,000	100,000	เด็ก	เด็กเล็กมีความรู้และทักษะ ต่างเพื่อการเสริมสร้างสุขภาพจิต และสุขภาพร่างกาย	กองการศึกษา
12	โครงการส่งเสริมศักยภาพคณะ กรรมการศูนย์พัฒนาเด็กเล็กเทศบาล ตำบลเนินฆ้อ	เพื่อเข้าใจบทบาทหน้าที่ และการที่ ศึกษาดูงานของศูนย์พัฒนาเด็กต้นแบบ	คณะกรรมการ 16 คน			10,000	10,000	คณะกรรมการ 16 คน	คณะกรรมการเข้าใจบทบาท หน้าที่เพิ่มมากขึ้น	กองการศึกษา

4.5 แผนงานการศาสนาวัฒนธรรมและนันทนาการ

1	โครงการส่งเสริมและสนับสนุน การแข่งขันกีฬาระดับตำบล ระดับอำเภอ และระดับจังหวัด	ส่งเสริมและสนับสนุนการจัดส่ง นักกีฬาเข้าร่วมการแข่งขันกีฬาประเภท ต่างๆ ฟุตบอล ตะกร้อ วอลเลย์บอล เปตอง เป็นต้น	ไม่น้อยกว่า 5 ครั้ง	60,000	60,000	100,000	100,000	จำนวนครั้ง	มีความเป็นเลิศในด้านกีฬา รู้แพ้ รู้ชนะ รู้อภัย ประสานความสามัคคีระหว่าง อปท.ด้วยกัน	กองการศึกษา
---	---	--	---------------------	--------	--------	---------	---------	------------	--	-------------

ที่	โครงการ/กิจกรรม	วัตถุประสงค์	เป้าหมาย (ผลผลิตของโครงการ)	งบประมาณและที่ผ่านมา				ตัวชี้วัด (KPI)	ผลที่คาดว่าจะ จะได้รับ	หน่วยงาน ที่รับผิดชอบ หลัก
				2561 (บาท)	2562 (บาท)	2563 (บาท)	2564 (บาท)			
2	โครงการกีฬาสามัคคีสัมพันธ์ท้องถิ่น	เพื่อเป็นจัดส่งนักกีฬาเข้าร่วมแข่งขันกีฬาเชื่อมความสามัคคีของ อปท. ในระดับตำบล อำเภอ	ปีละ 1 ครั้ง	40,000	40,000	40,000	40,000	จำนวนครั้ง	สร้างความรักสามัคคีในหน่วยงานภาครัฐ	กองการศึกษา
3	โครงการอนุรักษ์และสืบสานงานประเพณีวันลอยกระทง แผนชุมชน ม. 1-9	เพื่อจัดกิจกรรมอนุรักษ์และสืบสานประเพณีวันลอยกระทงของตำบล	ปีละ 1 ครั้ง	45,000	45,000	45,000	45,000	ประเพณี ลอยกระทง 1 ครั้ง	ร่วมสืบสานการจัดงานให้เป็นที่รู้จักและคงอยู่สืบไป	กองการศึกษา
4	โครงการส่งเสริมและสนับสนุนการจัดกิจกรรมวันมาฆบูชา แผนชุมชน ม. 1-9	เพื่อจัดให้มีการประกอบพิธีกรรมทางศาสนา ณ มณฑปเนินหม้อ	ปีละ 1 ครั้ง	50,000	50,000	50,000	50,000	พิธีกรรมทาง ศาสนา 1 ครั้ง	ส่งเสริมและบำรุงพุทธศาสนาของไทยให้เจริญรุ่งเรืองและคงอยู่สืบไป	กองการศึกษา
5	โครงการครอบครัวคุณธรรมนำสังคมไทยเข้มแข็ง (แผนชุมชน ม.1-9)	เพื่อปลูกฝังให้เด็กและเยาวชนมีจิตดีมีคุณธรรมและจริยธรรมแลเพื่อสานสัมพันธ์ระหว่างคนต่างวัย	ครอบครัวจำนวน 60 ครัวเรือน พาลูกจูงหลานเข้าวัดฟังธรรม ทุกวันอาทิตย์	250,000	250,000	250,000	250,000	ผู้ร่วม กิจกรรม	ปลูกฝังให้เด็ก ครอบครัวมีคุณธรรมและจริยธรรม	กองการศึกษา
6	โครงการเด็กดีเนีนหม้อ	อบรมและทัศนศึกษาเพื่อปลูกฝังให้เยาวชน ผู้นำท้องที่ ผู้นำท้องถิ่น และพนักงานเทศบาลมีคุณธรรมและจริยธรรม	ผู้เข้าร่วมกิจกรรม 100 คน	300,000	300,000	300,000	300,000	ผู้ร่วมกิจกรรม มีคุณธรรม 70%	ผู้เข้าร่วมโครงการมีการพัฒนาคุณธรรมจริยธรรม	กองการศึกษา
7	โครงการจัดกิจกรรมเข้าร่วมงานผลไม้ของดีอำเภอเกล่ง	เพื่อจัดกิจกรรมต่างๆ เข้าร่วมเทศกาลงานผลไม้ของดีเมืองเกล่ง	ปีละ 1 ครั้ง			50,000	50,000	จำนวนครั้ง	อนุรักษ์กิจกรรมงานวันผลไม้ให้คงอยู่สืบไปและเผยแพร่ให้เป็นที่รู้จักแก่คนทั่วไป	กองการศึกษา
8	โครงการสนับสนุนอุปกรณ์กีฬาให้กับหมู่บ้านและเทศบาล แผนชุมชน ม.1-9	จัดซื้อ/จัดหาอุปกรณ์กีฬาประเภทต่างๆ ให้กับหมู่บ้านทั้ง 9 หมู่และเทศบาล	จำนวน 9 หมู่บ้าน 1 เทศบาล				100,000	จำนวน หมู่บ้าน	เด็ก เยาวชน ประชาชนได้ออกกำลังกายอย่างสม่ำเสมอเพื่อสุขภาพร่างกายแข็งแรงและห่างไกลยาเสพติด	กองการศึกษา

**รายละเอียดโครงการพัฒนา
แผนพัฒนาท้องถิ่นสี่ปี (พ.ศ. 2561 - พ.ศ. 2564)
สำหรับ องค์กรปกครองส่วนท้องถิ่นดำเนินการ
เทศบาลตำบลเนินซ้อ**

ก. ยุทธศาสตร์จังหวัดที่ ...5 เสริมสร้างคุณภาพชีวิต และการมีส่วนร่วมของประชาชนตามหลักปรัชญาของเศรษฐกิจพอเพียง.....

ข. ยุทธศาสตร์การพัฒนาของ อปท. ในเขตจังหวัดที่...4 การพัฒนาคุณภาพสังคมและการเมือง ด้ายการบริหารข้อมูลข่าวสารและเทคโนโลยีสารสนเทศให้อยู่ดีมีสุข.....

ยุทธศาสตร์ที่ 5 ยุทธศาสตร์การพัฒนาการป้องกันบรรเทาสาธารณภัยและรักษาความสงบเรียบร้อยในชุมชน

5.1 แผนงานรักษาความสงบภายใน

ที่	โครงการ/กิจกรรม	วัตถุประสงค์	เป้าหมาย (ผลผลิตของโครงการ)	งบประมาณและที่ผ่านมา				ตัวชี้วัด (KPI)	ผลที่คาดว่าจะได้รับ	หน่วยงาน ที่รับผิดชอบหลัก
				2561 (บาท)	2562 (บาท)	2563 (บาท)	2564 (บาท)			
1	โครงการสนับสนุนกลุ่ม ชรบ. และ สป.ปส.หมู่บ้าน แผนชุมชน ม.1-9	เพื่อสนับสนุนกิจกรรมของชุด ชรบ. และ สป.ปส.หมู่บ้าน	หมู่บ้านที่ 1-9	200,000	200,000	200,000	200,000	กิจกรรม ชรบ. สป.ปส. 9 หมู่บ้าน	มีการเฝ้าระวังปัญหา ยาเสพติดอย่างสม่ำเสมอ	สำนักปลัด
2	โครงการสนับสนุนการดำเนินงาน ศูนย์ปฏิบัติการป้องกันและปราบปรามยาเสพติดเทศบาลตำบลเนินซ้อ (สป.ปส.ทต.) แผนชุมชน ม.1-9	สนับสนุนการจัดกิจกรรมและการบริหารจัดการศูนย์ให้มีประสิทธิภาพ	ประชาชนกลุ่มเสี่ยง 9 หมู่บ้าน	180,000	180,000	180,000	180,000	ร้อยละ ประชาชนกลุ่มเสี่ยง	มีการเฝ้าระวังและแก้ไขปัญหายาเสพติดในพื้นที่ตำบล	สำนักปลัด
3	โครงการพัฒนาเพิ่มศักยภาพ อปพร. แผนชุมชน ม.1-9	1)เพื่อเตรียมความพร้อมรับการป้องกันและบรรเทาสาธารณภัยของเทศบาล	เพื่อเตรียมความพร้อม 30 คน	150,000	150,000	150,000	150,000	อปพร. 30 คน	1)มีระบบการป้องกันและบรรเทาสาธารณภัยที่มีประสิทธิภาพ 2)ช่วยเหลือผู้เผชิญเหตุได้ทัน	สำนักปลัด

ที่	โครงการ/กิจกรรม	วัตถุประสงค์	เป้าหมาย (ผลผลิตของโครงการ)	งบประมาณและที่ผ่านมา				ตัวชี้วัด (KPI)	ผลที่คาดว่าจะ จะได้รับ	หน่วยงาน ที่รับผิดชอบ หลัก
				2561 (บาท)	2562 (บาท)	2563 (บาท)	2564 (บาท)			
4	โครงการความปลอดภัยทางถนน เพื่อป้องกันและลดอุบัติเหตุ ในช่วงเทศกาลสำคัญ แผนชุมชน ม.1-9	1) เพื่อตั้งจุดตรวจอุบัติเหตุและบริ ในช่วงเทศกาลปีใหม่และสงกรานต์ 2) เพื่อป้องกันเหตุสาธารณภัยและ อุบัติเหตุทางถนนในช่วงเทศกาลฯ	สองช่วงปีใหม่และ สงกรานต์ จำนวน 7 วัน	30,000	30,000	30,000	30,000	ตั้งจุดตรวจ จำนวน 2 ครั้ง	1) สร้างความมั่นใจในความ ปลอดภัยทั้งชีวิตและทรัพย์สิน ให้กับประชาชน	สำนักปลัด

5.2 แผนงานสร้างความเข้มแข็งของชุมชน

1	โครงการแข่งขันกีฬาต้านภัยยา เสพติดเทศบาลตำบลเนินฆ้อ แผนชุมชน ม.1-9	จัดกิจกรรมแข่งขันกีฬาด้านกัย ยาเสพติด (เนินฆ้อเกมส์)	ปีละ 1 ครั้ง	200,000	200,000	200,000	200,000	จำนวนครั้ง	ประชาชนมีกิจกรรมเสริมสร้ ความรักสามัคคีห่างไกลยาเสพติด	กองการศึกษา
2	โครงการติดตั้งกล้องวงจรปิด (CCTV) ตามแยกต่าง ๆ พร้อมศูนย์ควบคุม (อันดับ 1 แผนชุมชน ม.7 แผนหมู่ 1-9)	เพื่อความปลอดภัยในชีวิตและ ทรัพย์สิน	หมู่ที่ 1-9 จำนวน 20 จุด	5,000,000	4,000,000	4,000,000		กล้องวงจรปิด	ประชาชนอุ่นใจในความ ปลอดภัย ป้องกันอาชญากรรม	สำนักปลัด

5.3 แผนงานงบกลาง

1	โครงการบรรเทาความเดือดร้อน บำบัดทุกข์บำรุงสุขให้กับประชาชน แผนชุมชน ม.1-9	เพื่อป้องกันและบรรเทาความ เดือดร้อน และบำบัดทุกข์ บำรุงสุข ของประชาชนในตำบล	ประชาชนทั้ง 9 หมู่บ้าน	300,000	300,000	300,000	300,000	ร้อยละ ประชาชนที่ เดือดร้อน	ประชาชนได้รับการบรรเทา สาธารณภัยเบื้องต้น	สำนักปลัด
---	---	---	------------------------	---------	---------	---------	---------	-----------------------------------	--	-----------

**รายละเอียดโครงการพัฒนา
แผนพัฒนาท้องถิ่นสี่ปี (พ.ศ. 2561 ถึง พ.ศ. 2564)
สำหรับ องค์กรปกครองส่วนท้องถิ่นดำเนินการ
เทศบาลตำบลเนินฆ้อ**

ก. ยุทธศาสตร์จังหวัดที่ ...5 เสริมสร้างคุณภาพชีวิต และการมีส่วนร่วมของประชาชนตามหลักปรัชญาของเศรษฐกิจพอเพียง.....

ข. ยุทธศาสตร์การพัฒนาของ อปท. ในเขตจังหวัดที่...4 การพัฒนาคุณภาพสังคมและการเมือง ด้วยการบริหารข้อมูลข่าวสารและเทคโนโลยีสารสนเทศให้อยู่ดีมีสุข.....

ยุทธศาสตร์ที่ 6 ยุทธศาสตร์การพัฒนาการเมืองการบริการและการบริหารองค์กรตามหลักธรรมาภิบาลและปรัชญาเศรษฐกิจพอเพียง

6.1 แผนงานบริหารงานทั่วไป

ที่	โครงการ/กิจกรรม	วัตถุประสงค์	เป้าหมาย (ผลผลิตของโครงการ)	งบประมาณและที่ผ่านมา				ตัวชี้วัด (KPI)	ผลที่คาดว่าจะได้รับ	หน่วยงาน ที่รับผิดชอบหลัก
				2561 (บาท)	2562 (บาท)	2563 (บาท)	2564 (บาท)			
1	โครงการพัฒนาเพิ่มประสิทธิภาพการจัดเก็บภาษี	เพื่อกระตุ้นและสร้างแรงจูงใจให้ผู้มาชำระภาษีและค่าธรรมเนียม เพิ่มยอดภาษีและค่าธรรมเนียม จำนวนผู้เสียภาษี/ยอดการจัดเก็บภาษี	1)กลุ่มผู้ชำระค่าบริการเสียภาษีและค่าธรรมเนียม ปีละ 1 ครั้ง	20,000	200,000	20,000	20,000	รายได้จากการจัดเก็บภาษีเพิ่มขึ้น5%	เทศบาลตำบลเนินฆ้อสามารถจัดเก็บภาษีได้เพิ่มขึ้น	กองคลัง
2	โครงการสำรวจความพึงพอใจของประชาชนที่มารับบริการ เทศบาลตำบลเนินฆ้อ	จ้างเหมาหน่วยงานภายนอกมาดำเนินการสำรวจความพึงพอใจในงานบริการของเทศบาลตามที่กำหนด	ปีละ 1 ครั้ง	25,000	25,000	25,000	25,000	ร้อยละความพึงพอใจของผู้มารับบริการ	นำผลการวิเคราะห์มาปรับปรุงงานบริการให้สอดคล้องกับความต้องการของประชาชน	สำนักปลัด
3	โครงการจัดกิจกรรมวันสำคัญของชาติ และวันสำคัญที่รัฐบาลกำหนด	เพื่อจัดกิจกรรมเนื่องในวันเฉลิมพระชนมพรรษา 5 ธันวาคมหาราช , 12 สิงหาคมราชินี, วันปิยะมหาราช และวันสำคัญที่รัฐบาลกำหนด	ปีละไม่น้อยกว่า 5 ครั้ง	30,000	30,000	30,000	30,000	จำนวนครั้ง	สร้างจิตสำนึกให้กับข้าราชการและประชาชนในการแสดงความรักภักดีต่อสถาบันพระมหากษัตริย์ของไทย	สำนักปลัด
4	โครงการต่อเติมและปรับปรุงอาคารสำนักงานเทศบาล	เพื่อให้สำนักงานมีความสะดวกพร้อมให้บริการประชาชนและเปลี่ยนสายไฟฟ้า	ปรับปรุงสำนักงานอาคารต่างให้มีสภาพเหมาะสมสำหรับใช้งาน	300,000	300,000	300,000	300,000	อาคาร	ประชาชนเกิดความพึงพอใจในการมารับบริการ	สำนักปลัด

ที่	โครงการ/กิจกรรม	วัตถุประสงค์	เป้าหมาย (ผลผลิตของโครงการ)	งบประมาณและที่ผ่านมา				ตัวชี้วัด (KPI)	ผลที่คาดว่าจะได้รับ	หน่วยงาน ที่รับผิดชอบ หลัก
				2561 (บาท)	2562 (บาท)	2563 (บาท)	2564 (บาท)			
5	โครงการติดตั้งระบบเสียงไร้สายและเครื่องขยายเสียงของเทศบาล (โครงการต่อเนื่อง) แผนชุมชน ม.1-9	1) เพื่อประชาสัมพันธ์งานของเทศบาลและหน่วยงานราชการให้ประชาชนทราบ 2) เพื่อประชาสัมพันธ์ข่าวสารให้เด็กและผู้ปกครองทราบ	ม.1 จำนวน 2 จุด ม.2 จำนวน 3 จุด ม.3 จำนวน 2 จุด ม.4 จำนวน 3 จุด ม.6 จำนวน 1 จุด	300,000	400,000	300,000		ร้อยละของประชาชนที่ไม่ได้ยื่นเสียง	มีศูนย์ประชาสัมพันธ์ที่ได้มาตรฐานและ ปชส. ข้อมูลข่าวสารของเทศบาลและราชการให้ประชาชนทราบ	สำนักปลัด
6	โครงการก่อสร้างที่จอดรถรับ-ส่งผู้มาติดต่อราชการ	อำนวยความสะดวกสำหรับผู้มาติดต่อราชการ	ที่จอดรถรับ-ส่ง		300,000		จำนวน 1 แห่ง	ผู้มาติดต่อราชการมีความสะดวก	สำนักปลัด กองช่าง	
7	โครงการฝึกอบรมและศึกษาดูงานเพื่อพัฒนาศักยภาพบุคลากร	จัดการอบรม เพิ่มศักยภาพการบริหารจัดการองค์กรให้น่าอยู่และทัศนศึกษาดูการบริหารจัดการองค์กรต้นแบบ	พนักงาน ผู้นำท้องที่ ผู้นำท้องถิ่น และผู้บริหาร			300,000	300,000	1 ครั้ง	พนักงานส่วนท้องถิ่นสมาชิกสภาฯ และผู้นำ มีศักยภาพเข้มแข็ง	สำนักปลัด
8	โครงการจัดตั้งระบบงานทะเบียนและบัตรประจำเทศบาล	เพื่อให้บริการประชาชนเกี่ยวกับงานทะเบียนและบัตร	ระบบเครือข่าย Net work ห้อง/อาคารปฏิบัติงาน			500,000	200,000	ร้อยละของประชาชนมีความพึงพอใจ	ประชาชนได้รับความสะดวกและรวดเร็ว	สำนักปลัด
9	โครงการก่อสร้างห้องสุขาสาธารณะเทศบาลตำบลเนินฆ้อ แผนชุมชน ม.1-9	เพื่อให้มีห้องสุขาที่เพียงพอสำหรับผู้มาติดต่อราชการ	ห้องสุขา สุขาสำหรับให้บริการผู้มาติดต่อราชการ และผู้พิการ จำนวน 6 ห้อง 1 แห่ง			400,000		สุขา 1 แห่ง	เพื่อให้การดำเนินงานของเทศบาลเป็นไปด้วยความเรียบร้อย	กองช่าง

ที่	โครงการ/กิจกรรม	วัตถุประสงค์	เป้าหมาย (ผลผลิตของโครงการ)	งบประมาณและที่ผ่านมา				ตัวชี้วัด (KPI)	ผลที่คาดว่าจะได้รับ	หน่วยงาน ที่รับผิดชอบหลัก
				2561 (บาท)	2562 (บาท)	2563 (บาท)	2564 (บาท)			

6.2 แผนงานสร้างความเข้มแข็งของชุมชน

1	โครงการจัดประชุมประชาคมเชิงปฏิบัติการแบบมีส่วนร่วม สร้างความรู้ความเข้าใจการจัดทำแผนพัฒนาหมู่บ้าน/ท้องถิ่น แผนชุมชน ม.1-9	เพื่อสนับสนุนกระบวนการแผนชุมชน และแผนพัฒนาของเทศบาลตามระเบียบกระทรวงมหาดไทยว่าด้วยการจัดทำแผนพัฒนาขององค์กรปกครองส่วนท้องถิ่น พ.ศ.2548, 2559	1)จัดเวทีประชาคม 9 หมู่บ้าน ปีละ 1 ครั้ง 2)จัดทำแผนพัฒนาท้องถิ่นสี่ปี แผนดำเนินงานของเทศบาล และการติดตามประเมินผลแผน	40,000	40,000	40,000	40,000	ร้อยละของท้องถิ่นที่ได้รับ การพัฒนา	หมู่บ้านมีแผนพัฒนา ที่มีประสิทธิภาพและแนวทางการขับเคลื่อนงานพัฒนาของท้องถิ่นอย่างมีระบบและเข้มแข็งยั่งยืน	กองการศึกษา สำนักปลัด
2	ค่าใช้จ่ายในการดำเนินการเลือกตั้ง	เพื่อการเลือกตั้งนายกและสมาชิกสภาเทศบาลเมื่อครบวาระและตามที่คณะกรรมการการเลือกตั้งกำหนด	จัดเลือกตั้งหรือตามที่คณะกรรมการเลือกตั้งกำหนด	50,000	100,000	30,000	30,000	ร้อยละของ ผู้มาใช้สิทธิเลือกตั้ง	ประชาชนในตำบลได้ใช้สิทธิในการเลือกตั้ง	สำนักปลัด
3	โครงการปกป้องและเทิดทูนสถาบันการปกครองระบอบประชาธิปไตยอันมีพระมหากษัตริย์ทรงเป็นประมุข เพื่อเสริมสร้างความสามัคคีของศูนย์พระมหากษัตริย์	จัดกิจกรรมรณรงค์เทิดทูนสถาบัน เสริมสร้างความสามัคคีให้กับเด็ก เยาวชนและประชาชนให้มีความรู้เกี่ยวกับประชาชนเกี่ยวกับประชาธิปไตย และการมีส่วนร่วมของประชาชน	เด็ก เยาวชนและประชาชนหมู่ที่ 1-9	300,000	300,000	300,000	300,000	ร้อยละของ ประชาชนที่ร่วม กิจกรรม	ชุมชนมีความรักสามัคคีและจงรักภักดีต่อสถาบันสำคัญของชาติ	สำนักปลัด กองการศึกษา

รายละเอียดโครงการพัฒนา
แผนพัฒนาท้องถิ่นสี่ปี (พ.ศ. 2561 ถึง พ.ศ. 2564)

สำหรับ อุดหนุนองค์กรปกครองส่วนท้องถิ่น ส่วนราชการ รัฐวิสาหกิจ องค์กรประชาชน
เทศบาลตำบลเนินฆ้อ

ก. ยุทธศาสตร์จังหวัดที่...5 เสริมสร้างคุณภาพชีวิต และการมีส่วนร่วมของประชาชนตามหลักปรัชญาของเศรษฐกิจพอเพียง.....

ข. ยุทธศาสตร์การพัฒนาของ อปท. ในเขตจังหวัดที่...4 การพัฒนาคุณภาพสังคมและการเมือง ด้ายการบริหารข้อมูลข่าวสารและเทคโนโลยีสารสนเทศให้อยู่ดีมีสุข.....

ยุทธศาสตร์ที่ 6 ยุทธศาสตร์การพัฒนาการเมืองการบริการและการบริหารองค์กรตามหลักธรรมาภิบาลและปรัชญาเศรษฐกิจพอเพียง

6.1 แผนงานการศาสนาวัฒนธรรมและนันทนาการ

ที่	โครงการ/กิจกรรม	วัตถุประสงค์	เป้าหมาย ผลผลิตของโครงการ	งบประมาณและที่ผ่านมา				ตัวชี้วัด (KPI)	ผลที่คาดว่าจะได้รับ	หน่วยงาน ที่รับผิดชอบ หลัก	หน่วยงานที่ ขอรับเงิน อุดหนุน
				2561 (บาท)	2562 (บาท)	2563 (บาท)	2564 (บาท)				
1	โครงการสนับสนุนการจัดงานวันสมเด็จพระเจ้าตากสินมหาราช จังหวัดระยอง (หนังสือที่รย 0218/ว 5430 ลว. 21 ต.ค. 59)	เพื่อสนับสนุนงบประมาณให้กับอำเภอจัดกิจกรรมสืบสานงานวันตากสินและงานกาชาดจังหวัดระยอง	ปีละ 1 ครั้ง	14,000	14,000	14,000	14,000	1 ครั้ง	ร่วมสืบสานการจัดงานให้คงอยู่สืบไป	กองการศึกษา	อำเภอแกลง
2	โครงการจัดงานวันราชพิธีและรัฐพิธีและประเพณีท้องถิ่น อำเภอแกลง จังหวัดระยอง (หนังสือที่รย 0218/ว 5430 ลว. 21 ต.ค. 59)	เพื่อสนับสนุนงบประมาณให้กับอำเภอจัดกิจกรรมวันสำคัญของชาติและประเพณีท้องถิ่น	ปีละ 1 ครั้ง	13,000	13,000	13,000	13,000	1 ครั้ง	ร่วมสืบสานการจัดงานให้คงอยู่สืบไป	กองการศึกษา	อำเภอแกลง
3	โครงการจัดงานเทศกาลผลไม้ และของดีอำเภอแกลง (หนังสือที่รย 0218/ว 5430 ลว. 21 ต.ค. 59)	เพื่อสนับสนุนงบประมาณให้กับอำเภอจัดงานเทศกาลผลไม้และของดีอำเภอแกลง	ปีละ 1 ครั้ง	60,000	60,000	60,000	60,000	1 ครั้ง	ร่วมสืบสานการจัดงานให้คงอยู่สืบไป	กองการศึกษา	อำเภอแกลง

ที่	โครงการ/กิจกรรม	วัตถุประสงค์	เป้าหมาย ผลผลิตของโครงการ	งบประมาณและที่ผ่านมา				ตัวชี้วัด (KPI)	ผลที่คาดว่าจะ ได้รับ	หน่วยงาน ที่รับผิดชอบ หลัก	หน่วยงานที่ ขอรับเงิน อุดหนุน
				2561 (บาท)	2562 (บาท)	2563 (บาท)	2564 (บาท)				
4	โครงการจัดงานเทศกาลผลไม้ และ ของดีจังหวัดระยอง (หนังสือที่รย 0218/ว 5430 ลว. 21 ต.ค. 59)	เพื่อสนับสนุนงบประมาณให้กับอำเภอ จัดงานเทศกาลผลไม้และของดี จังหวัดระยอง	ปีละ 1 ครั้ง	8,000	8,000	8,000	8,000	1 ครั้ง	ร่วมสืบสานการ จัดงานให้คง อยู่สืบไป	กองการศึกษา	อำเภอแกลง
5	โครงการจัดงานวันสุนทรภู่กวีเอก ของชาติ อำเภอแกลง จังหวัดระยอง (หนังสือที่รย 0218/ว 5430 ลว. 21 ต.ค. 59)	เพื่อสนับสนุนงบประมาณให้กับอำเภอ แกลงในการจัดกิจกรรมเชิดชูเกียรติของ กวีเอกสุนทรภู่	ปีละ 1 ครั้ง	5,000	5,000	5,000	5,000	1 ครั้ง	ร่วมเชิดชูเกียรติ ของกวีเอกสุนทรภู่	กองการศึกษา	อำเภอแกลง
6	โครงการส่งเสริมสนับสนุนอนุรักษ์ มรดกไทยและเฉลิมพระเกียรติ สมเด็จพระเทพรัตนราชสุดาฯ สยามบรมราชกุมารี เนื่องในวัน คล้ายวันพระราชสมภพ 2 เมษายน และกิจกรรมทางศิลปวัฒนธรรม ของอำเภอแกลง เข้าร่วมวัน อนุรักษ์มรดกไทย จังหวัดระยอง (หนังสือ ที่รย 0031.02/5714 ลว. 7 พ.ย.59)	1.เพื่อร่วมเฉลิมพระเกียรติสมเด็จพระ เทพรัตนราชสุดาฯ สยามบรมราชกุมารี 2.สืบสานศิลปวัฒนธรรมและภูมิปัญญา ท้องถิ่น	ปีละ 1 ครั้ง	30,000	30,000	30,000	30,000	1 ครั้ง	ร่วมเชิดชูเกียรติขอ สุนทรภู่	กองการศึกษา	อำเภอแกลง
				130,000	130,000	130,000	130,000				

6.2 แผนงานสาธารณสุข

7	โครงการสนับสนุนการบริการ สาธารณสุขมูลฐานในพื้นที่เทศบาล แผนชุมชน ม.1-9 (หนังสือที่รย 0023.7/ว 407 ลว. 3 ก.พ.57)	1)เพื่อพัฒนาศักยภาพด้านสาธารณสุข 2)เพื่อแก้ไขปัญหาสาธารณสุข 3)เพื่อจัดบริการสุขภาพเบื้องต้นใน ศูนย์สาธารณสุขมูลฐานชุมชน(ศสมช.)	ศูนย์ ศสมช. 9 หมู่บ้าน ละ 15,000 บาท	135,000	135,000	135,000	135,000	จำนวน ศูนย์ ศสมช.	ศูนย์มีศักยภาพและ มีความพร้อมเพื่อ ให้บริการประชาชน ในการเสริมสร้างสุ เทศบาล	กองสาธารณสุข กองทุนหลัก ประกันสุขภาพ	รพ.สต.ในตำบล
---	--	---	---	---------	---------	---------	---------	----------------------	--	--	--------------

ที่	โครงการ/กิจกรรม	วัตถุประสงค์	เป้าหมาย ผลผลิตของโครงการ	งบประมาณและที่ผ่านมา				ตัวชี้วัด (KPI)	ผลที่คาดว่าจะ ได้รับ	หน่วยงาน ที่รับผิดชอบ หลัก	หน่วยงานที่ ขอรับเงิน อุดหนุน
				2561 (บาท)	2562 (บาท)	2563 (บาท)	2564 (บาท)				

6.3 แผนงานบริหารงานทั่วไป

1	โครงการศูนย์ประสานราชการส่วนท้องถิ่นและข้อมูลข่าวสารการซื้อการจ้างขององค์กรปกครองส่วนท้องถิ่นอำเภอแกลง (หนังสือที่ รย 71901/ว 170 ลว.4 มี.ค.59)	เพื่อสนับสนุนงบประมาณให้กับ อบต. ทางเกี่ยวในการบริหารจัดการศูนย์ข้อมูลข่าวสารการซื้อการจ้างของ อปท. ในเขตพื้นที่อำเภอแกลง จำนวน 16 แห่ง	ปีละ 1 ครั้ง	15,000	15,000	15,000	15,000	การบริหาร ศูนย์ 1 แห่ง	ศูนย์ฯมีศักยภาพ เข้มแข็ง	สำนักปลัด	อบจ.ทางเกี่ยว
---	--	---	--------------	--------	--------	--------	--------	---------------------------	-----------------------------	-----------	---------------

6.4 แผนงานการรักษาความสงบภายใน

1	โครงการสนับสนุนงบประมาณเพื่อดำเนินกิจกรรมด้านสาธารณกุศลของกิ่งกาชาดอำเภอแกลง (หนังสือกิ่งกาชาด อ. แกลง ที่ ว. 57/2559 ลว. 21 ต.ค. 59)	เพื่อสนับสนุนงบประมาณให้กับที่ทำการปกครองอำเภอแกลงเพื่อใช้ในกิจกรรมของกิ่งกาชาดอำเภอแกลง	ปีละ 1 ครั้ง	10,000	10,000	10,000	10,000	1 ครั้ง	ร่วมสืบสานการจัด งานกาชาดให้เป็นที่ รู้จักและคงอยู่สืบไป	สำนักปลัด	กิ่งกาชาดอำเภอ แกลง
2	โครงการอุดหนุนเพื่อเพิ่มศักยภาพในการป้องกันและแก้ไขปัญหาเสพติดของศูนย์อำนวยการป้องกันและปราบปรามยาเสพติดจังหวัดระยอง (ศอ.ปส.จ.รย.) (หนังสือ ศป.ปส.อ.แกลง ค่วนที่สุดที่ รย 0218(ศป.ปส.อ.แกลง)/ว5855 ลว. 15 พ.ย. 59)	1) เพื่อให้การดำเนินงานป้องกันและ แก้ไขปัญหาเสพติดของจังหวัดระยอง 2) เพื่อให้การดำเนินการขับเคลื่อนงานยา เสพติดของจังหวัดระยอง เป็นไปตาม ยุทธศาสตร์ที่รัฐบาลกำหนด	ปีละ 1 ครั้ง	20,000	20,000	20,000	20,000	ป้องกัน แก้ไขปัญหา ยาเสพติด 9 หมู่บ้าน	ศูนย์ฯมีศักยภาพ เข้มแข็ง	สำนักปลัด	ศอ.ปส.จ.รย.

6.5 แผนงานสร้างความเข้มแข็งของชุมชน

1	โครงการสนับสนุนเวทีสภาองค์กรชุมชนตำบลเนินฆ้อ	เพื่อขับเคลื่อนกระบวนการแสดงออกซึ่ง ประชาธิปไตยโดยชุมชนที่เข้มแข็งขยาย เครือข่ายชุมชนอื่นๆ	สภาองค์กรชุมชนตำบล เนินฆ้อ			20,000	20,000	องค์กรเข้ม แข็ง 1 แห่ง	เกิดเครือข่ายชุมชน เคลื่อนงานพัฒนาท้องถิ่น	สำนักปลัด	สภาองค์กร ชุมชนตำบล เนินฆ้อ
---	--	--	-------------------------------	--	--	--------	--------	---------------------------	---	-----------	-----------------------------------

รายละเอียดโครงการ
แผนพัฒนาท้องถิ่นสี่ปี (พ.ศ. 2561-พ.ศ. 2564)
สำหรับ ประสานโครงการพัฒนาองค์การบริหารส่วนจังหวัด
เทศบาลตำบลเนินฆ้อ

ก. ยุทธศาสตร์จังหวัดที่ 6 สร้างความเข้มแข็ง และเพิ่มขีดความสามารถของภาคพาณิชย์กรรม และภาคการบริการสู่การแข่งขันในระดับสากล.....

ข. ยุทธศาสตร์การพัฒนาของ อปท. ในเขตจังหวัดที่ 5 การพัฒนาโครงสร้างพื้นฐานทุกด้านอย่างสมดุลและยั่งยืน.....

ยุทธศาสตร์ที่ 2 ยุทธศาสตร์การพัฒนาโครงสร้างพื้นฐาน

2.1 แผนงานเคหะและชุมชน

ที่	โครงการ/กิจกรรม	วัตถุประสงค์	เป้าหมาย (ผลผลิตของโครงการ)	งบประมาณและที่ผ่านมา				ตัวชี้วัด (KPI)	ผลที่คาดว่าจะได้รับ	หน่วยงาน ที่รับผิดชอบหลัก
				2561 (บาท)	2562 (บาท)	2563 (บาท)	2564 (บาท)			
1	โครงการก่อสร้างถนน คสล. สายเนินทรายหนองแพงพวย-จำรุง หมู่ที่ 5 ตำบลเนินฆ้อ มีความคาบเกี่ยวต่อเนื่องกับ หมู่ที่ 2 ตำบลชากโค่น อำเภอแกลง จังหวัดระยอง (แผนชุมชน หมู่ที่ 5)	เพื่อให้การจราจรเป็นไปโดยสะดวก ลดอุบัติเหตุ	ก่อสร้างผิวจราจร คสล. ขนาดกว้าง 6.00 เมตร ยาว 1,300 เมตร พื้นผิวจราจรไม่น้อยกว่า 7,800 ตร.ม.	4,680,000	2,000,000	1,000,000		ขนาดพื้นที่ผิวจราจร 7,800 ตร.ม.	ประชาชนได้รับความสะดวกในการสัญจร	อบจ.
2	โครงการก่อสร้างถนน คสล. สายหนองแพงพวย-ชอยขาวสวน 1 บ้านจำรุง หมู่ที่ 5, 7 ตำบลเนินฆ้อ มีความคาบเกี่ยวต่อเนื่องกับ หมู่ที่ 1 ตำบลห้วยยาง อำเภอแกลง จังหวัดระยอง (แผนชุมชน หมู่ที่ 5)	เพื่อให้การจราจรเป็นไปโดยสะดวก ลดอุบัติเหตุ	ก่อสร้างผิวจราจร คสล. ขนาดกว้าง 6.00 เมตร ยาว 1,600 เมตร พื้นผิวจราจรไม่น้อยกว่า 9,600 ตร.ม.	5,760,000	2,000,000	1,000,000		ขนาดพื้นที่ผิวจราจร 9,600 ตร.ม.	ประชาชนได้รับความสะดวกในการสัญจร	อบจ.

ที่	โครงการ/กิจกรรม	วัตถุประสงค์	เป้าหมาย (ผลผลิตของโครงการ)	งบประมาณและที่ผ่านมา				ตัวชี้วัด (KPI)	ผลที่คาดว่าจะได้รับ	หน่วยงาน ที่รับผิดชอบหลัก
				2561 (บาท)	2562 (บาท)	2563 (บาท)	2564 (บาท)			
3	โครงการก่อสร้างถนน คสล. สายเนินหม้อ-ท่าครก-แหลมสน หมู่ที่ 3 ตำบลเนินหม้อ มีความคาบเกี่ยวต่อเนื่องกับ หมู่ที่ 6 ตำบลปากน้ำกระแสด อำเภอแกลง จังหวัดระยอง (แผนชุมชน หมู่ที่ 3)	เพื่อให้การจราจรเป็นไปโดยสะดวก ลดอุบัติเหตุ	ปรับปรุงและก่อสร้างผิวจราจร คสล. ขนาดกว้าง 6.00 ม. ยาว 490 ม. พื้นผิวจราจรไม่น้อยกว่า 2,940 ตร.ม.	2,400,000				ขนาดพื้นที่ผิวจราจร 2,940 ตร.ม.	ประชาชนได้รับความสะดวกในการสัญจร	อบจ.
4	โครงการวางท่อระบายน้ำพร้อมบ่อพัก ถนนสายเนินหม้อ-ถนนกะเพรา หมู่ที่ 4,8,9 ตำบลเนินหม้อ มีความคาบเกี่ยวต่อเนื่องกับ หมู่ที่ 6 ตำบลปากน้ำกระแสด และหมู่ที่ 6 ตำบลชากโค่น อำเภอแกลง จังหวัดระยอง (แผนชุมชน หมู่ที่ 4,8,9)	เพื่อระบายน้ำในฤดูฝน	วางท่อระบายน้ำขนาด ศก. 0.80 เมตร พร้อมบ่อพัก ระยะทาง 5,630 เมตร	4,000,000	3,500,000	350,000	3,000,000	ร้อยละของพื้นที่น้ำไม่ท่วม	-น้ำไม่ท่วมขัง -ประชาชนได้รับความสะดวกในการสัญจร	อบจ.
5	โครงการก่อสร้างถนน คสล. สายซอยร่วมประสาน หมู่ที่ 9 ตำบลเนินหม้อ มีความคาบเกี่ยวต่อเนื่องกับ หมู่ที่ 3 ตำบลสุนทรภู่ อำเภอแกลง จังหวัดระยอง (แผนชุมชน ม. 9)	เพื่อก่อสร้างถนน คสล. ที่ชำรุด ทรุดโทรมให้มีสภาพใช้สัญจรได้สะดวก	ถนนสายซอยร่วมประสาน กว้าง 6 เมตร ยาว 658 เมตร พื้นที่ไม่น้อยกว่า 3,948 ตร.ม.	2,000,000	1,200,000			ขนาดพื้นที่ 3,948 ตร.ม.	-ประชาชนได้รับความสะดวกในการสัญจร	อบจ.
6	โครงการก่อสร้างถนน คสล. สายซอยข้างศาลา หมู่ที่ 9 ตำบลเนินหม้อ มีความคาบเกี่ยวต่อเนื่องกับ หมู่ที่ 6 ตำบลชากโค่น อำเภอแกลง จังหวัดระยอง (แผนชุมชน หมู่ที่ 9)	เพื่อก่อสร้างถนนให้ได้มาตรฐานสำหรับการคมนาคม การขนส่งและการท่องเที่ยวของเทศบาล	ผิวจราจร กว้าง 6 เมตร ยาว 800 ม.หนา 15 ซม. หรือมีพื้นที่ผิวจราจรไม่น้อยกว่า 4,800 ตร.ม.		2,500,000	2,500,000	1,000,000	ขนาดพื้นที่ผิวจราจร 4800 ตร.ม.	ประชาชนได้รับความสะดวกในการสัญจร	อบจ. ทางหลวงชนบท จังหวัด

ที่	โครงการ/กิจกรรม	วัตถุประสงค์	เป้าหมาย (ผลผลิตของโครงการ)	งบประมาณและที่ผ่านมา				ตัวชี้วัด (KPI)	ผลที่คาดว่าจะได้รับ	หน่วยงาน ที่รับผิดชอบหลัก
				2561 (บาท)	2562 (บาท)	2563 (บาท)	2564 (บาท)			
7	โครงการก่อสร้างถนน คสล. สายเนินทรายเนินข้าวต้ม หมู่ที่ 1, 5, 6 ตำบลเนินฆ้อ มีความคาบเกี่ยวต่อเนื่องกับ หมู่ที่ 6 ตำบลห้วยยาง หมู่ที่ 13 ตำบลวังหว้า อำเภอแกลง จังหวัดระยอง (แผนชุมชน หมู่ที่ 6)	เพื่อให้การจราจรเป็นไปโดยสะดวก ลดอุบัติเหตุ	ปรับปรุงและก่อสร้างผิวจราจร คสล. ขนาดกว้าง 6.00 ม. ยาว 2,900 ม. พื้นผิวจราจรไม่น้อยกว่า 17,400 ตร.ม.		10,440,000	5,000,000		ขนาดพื้นที่ผิวจราจร 17,400 ตร.ม.	ประชาชนได้รับความสะดวกในการสัญจร	อบจ.
8	โครงการวางท่อระบายน้ำ คสล. ซอยปากคูชากแวง หมู่ที่ 5 ตำบลเนินฆ้อ มีความคาบเกี่ยวต่อเนื่องกับหมู่ที่ 2 ตำบลชากโดน อำเภอแกลง จังหวัดระยอง (แผนชุมชน หมู่ที่ 5)	เพื่อระบายน้ำในฤดูฝน	วางท่อระบายน้ำขนาด สก. 1.00 ม. พร้อมบ่อพัก ระยะทาง 330 เมตร		1,000,000	500,000		ร้อยละของพื้นที่น้ำไม่ท่วม	-น้ำไม่ท่วมขัง	อบจ.
9	โครงการก่อสร้างอาคารเอนกประสงค์ สนามกีฬาากลางระดับอำเภอ หมู่ที่ 3 ตำบลเนินฆ้อ มีความคาบเกี่ยวต่อเนื่องกับ ตำบลชากโดน ตำบลวังหว้า อำเภอแกลง จังหวัดระยอง (แผนชุมชน หมู่ที่ 3)	เพื่อก่อสร้างโครงหลังคาคลุมเครื่องออกกำลังกาย	อาคารเอนกประสงค์ขนาด 24*48 เมตร		2,000,000	2,000,000		อาคาร 1 หลัง	ใช้ประโยชน์ในการส่งเสริมด้านกีฬา	อบจ.

ที่	โครงการ/กิจกรรม	วัตถุประสงค์	เป้าหมาย (ผลผลิตของโครงการ)	งบประมาณและที่ผ่านมา				ตัวชี้วัด (KPI)	ผลที่คาดว่าจะได้รับ	หน่วยงาน ที่รับผิดชอบหลัก
				2561 (บาท)	2562 (บาท)	2563 (บาท)	2564 (บาท)			
10	โครงการวางท่อระบายน้ำพร้อมบ่อพัก ถนนอบจ.รย. 0218 สายตอนสุนทรโวหาร-สุนทรภู่ ช่วง หมู่ที่ 1,2,3,7 ตำบลเนินซ้อ มีความคาบเกี่ยวต่อเนื่องกับหมู่ที่ 1 ตำบลวังหว้า หมู่ที่ 5 ตำบลชากโดน อำเภอกาแพง จังหวัดระยอง (แผนชุมชน หมู่ที่ 1,2,3)	เพื่อระบายน้ำในฤดูฝน	วางท่อระบายน้ำขนาด สก. 1.00 เมตร พร้อมบ่อพัก ระยะทาง 2,200 เมตร			9,000,000		ร้อยละของพื้นที่น้ำไม่ท่วม	-น้ำไม่ท่วมขัง -ประชาชนได้รับความสะดวกในการสัญจร	อบจ.
11	โครงการขยายเขตระบบจำหน่ายไฟฟ้า สาธารณะพร้อมติดตั้งโคมไฟสาธารณะ ถนนสายเพ-แกลง-กร้า หมู่ที่ 1,3,5,7 ตำบลเนินซ้อ มีความคาบเกี่ยวต่อเนื่องกับหมู่ที่ 1 ตำบลวังหว้า หมู่ที่ 5 ตำบลชากโดน อำเภอกาแพง จังหวัดระยอง (แผนชุมชน หมู่ที่ 1,3,5,7)	1)เพื่อความปลอดภัยในชีวิตและทรัพย์สินของประชาชนและผู้เดินทางสัญจรไป-มา 2)เพื่อใช้ในการจัดกิจกรรมสาธารณประโยชน์ของหมู่บ้าน	เดินสายพาดค้ำระยะทาง 1000 ม. และติดตั้งโคมไฟสาธารณะ			1,000,000		มีไฟฟ้าแสงสว่าง	ประชาชนได้รับความปลอดภัยในการเดินทางสัญจร	อบจ.
12	โครงการวางท่อระบายน้ำ คสล. เรียบถนนสายบูรพาชลทิศ หมู่ที่ 4,8,9 ตำบลเนินซ้อ มีความคาบเกี่ยวต่อเนื่องกับหมู่ที่ 6 ตำบลปากน้ำกระแส อำเภอกาแพง จังหวัดระยอง (แผนชุมชน หมู่ที่ 1,2,3)	เพื่อระบายน้ำในฤดูฝน	วางท่อระบายน้ำขนาด สก. 1.00 เมตร พร้อมบ่อพัก ระยะทาง 2,000 เมตร			4,000,000		ร้อยละพื้นที่น้ำไม่ท่วม	น้ำไม่ท่วมขัง	อบจ.

ที่	โครงการ/กิจกรรม	วัตถุประสงค์	เป้าหมาย (ผลผลิตของโครงการ)	งบประมาณและที่ผ่านมา				ตัวชี้วัด (KPI)	ผลที่คาดว่าจะได้รับ	หน่วยงาน ที่รับผิดชอบหลัก
				2561 (บาท)	2562 (บาท)	2563 (บาท)	2564 (บาท)			
13	โครงการก่อสร้างถนน คสล. ซอย ต้นไทร-บ้านธนาคารูป หมู่ที่ 4 ตำบล เนินฆ้อ มีความคาบเกี่ยวต่อเนื่องกับ หมู่ที่ 6 ซากโค่นและ 3, 6 ตำบลกรำ อ.แกลง จ.ระยอง (แผนชุมชนหมู่ที่ 4)	เพื่อก่อสร้างถนน คสล. สำหรับการคมนาคม และ การขนส่งและเพื่อเชื่อม ต่อการต่อเที่ยวบ้านปลา ธนาคารูป	ผิวจราจรกว้าง 6 เมตร ยาว 600 ม. พื้นที่ผิวจราจรไม่น้อยกว่า 3,000 ตร.ม.			3,000,000	2,000,000	ถนน 1 เส้น	ประชาชนได้รับความ สะดวกในการสัญจร	อบจ. ทางหลวงชนบท
14	โครงการซ่อมแซมปรับปรุงผิวจราจร ลาดยางแอสฟัลท์ติก สายจำรุง-กงคา หมู่ที่ 7 ตำบลเนินฆ้อ มีความคาบเกี่ยว ต่อเนื่องกับหมู่ที่ 1 และ 6 ตำบลห้วยยาง อ.แกลง จ.ระยอง (แผนชุมชนหมู่ที่ 7)	1.เพื่อปรับปรุงซ่อมแซมถนนผิวจราจรกว้าง 7 เมตร ยาว 3,000 ม. ลาดยางแอสฟัลท์ติก 2.เพื่อบริการประชาชนและ ส่งเสริมการท่องเที่ยวของ หมู่บ้านเศรษฐกิจพอเพียงบ้านจำรุง	พื้นที่ผิวจราจรไม่น้อยกว่า 21,000 ตร.ม.			4,000,000	4,000,000	ถนน 1 เส้น	ประชาชนได้รับความ สะดวกในการสัญจร	อบจ. ทางหลวงชนบท

รายละเอียดโครงการ
แผนพัฒนาท้องถิ่นสี่ปี (พ.ศ. 2561-พ.ศ. 2564)
สำหรับ ประธานโครงการพัฒนาองค์การบริหารส่วนจังหวัด
เทศบาลตำบลเนินฆ้อ

ก. ยุทธศาสตร์จังหวัดที่2 พัฒนาศักยภาพการท่องเที่ยวให้เต็มโนควบคู่กับภาคการเกษตรและภาคอุตสาหกรรมอย่างมีคุณภาพและยั่งยืน.....

ข. ยุทธศาสตร์การพัฒนาของ อปท. ในเขตจังหวัดที่..2 การพัฒนาและส่งเสริมการท่องเที่ยวเชิงอนุรักษ์ อย่างสมดุลและยั่งยืน

ยุทธศาสตร์ที่ 3 ยุทธศาสตร์การพัฒนาเศรษฐกิจและส่งเสริมการท่องเที่ยวตามหลักปรัชญาเศรษฐกิจพอเพียง

3.1 แผนงานเคหะและชุมชน

ที่	โครงการ/กิจกรรม	วัตถุประสงค์	เป้าหมาย (ผลผลิตของโครงการ)	งบประมาณและที่ผ่านมา				ตัวชี้วัด (KPI)	ผลที่คาดว่าจะได้รับ	หน่วยงาน ที่รับผิดชอบ หลัก
				2561 (บาท)	2562 (บาท)	2563 (บาท)	2564 (บาท)			
1	โครงการอนุรักษ์ฟื้นฟูและพัฒนาแหล่งท่องเที่ยวเชิงอนุรักษ์ดู่ป่าเลน ประแสร์-พังราด (คลองท่าตาโบาย) หมู่ที่ 2 ตำบลเนินฆ้อ อำเภอแกลง จังหวัดระยอง (แผนชุมชน ม.2)	1) เพื่อฟื้นฟูระบบนิเวศน์ชายฝั่งดิน ความสมบูรณ์สู่ป่าชายเลน เกิดความสมดุลย์ในระบบนิเวศน์ ประชาชนมีส่วนร่วมในการบำรุงรักษาและใช้ประโยชน์จากทรัพยากรธรรมชาติ 2) เพื่อพัฒนาเป็นแหล่งท่องเที่ยวเชิงอนุรักษ์ของตำบลและจังหวัด	1) ก่อสร้างสะพานศึกษาธรรมชาติด้วยไม้เนื้อแข็งความยาว 920 เมตร 2) พร้อมศาลาที่พักนักท่องเที่ยว จำนวน 3 จุด 3) จุดชมวิว จำนวน 2 จุด	11,000,000	5,000,000	5,000,000		สะพานยาว 920 เมตร	1) มีสภาพป่าชายเลนที่อุดมสมบูรณ์ 2) มีสถานที่ท่องเที่ยวเพิ่มขึ้นในตำบลและจังหวัด 3) ท้องถิ่นมีเศรษฐกิจดีขึ้น	-อบจ. -จังหวัด
2	โครงการก่อสร้างจุดพักรถจักรยานน้ำพร้อมระบบโซล่าเซลล์คอมไฟฟ้าแสงสว่างคลองหมู่ที่ 2 ตำบลเนินฆ้อมีความปลอดภัยต่อเนื่องคลองประแส หมู่ที่ 6 ตำบลปากน้ำกระแสด อำเภอแกลง จ.ระยอง	1) เพื่อเป็นจุดชมวิว และพัฒนาส่งเสริมการท่องเที่ยวในตำบล	1) ก่อสร้างแพลตฟอร์มกลางน้ำพร้อมระบบโซล่าเซลล์พร้อมระบบโซล่าเซลล์	5,000,000	5,000,000	5,000,000		มีจุดชมวิวเพิ่ม 1 แห่ง	1) สถานที่ท่องเที่ยวในพื้นที่อบจ. มีสิ่งก่อสร้างความสนใจ	-อบจ.

ที่	โครงการ/กิจกรรม	วัตถุประสงค์	เป้าหมาย (ผลผลิตของโครงการ)	งบประมาณและที่ผ่านมา				ตัวชี้วัด (KPI)	ผลที่คาดว่าจะได้รับ	หน่วยงาน ที่รับผิดชอบ หลัก
				2561 (บาท)	2562 (บาท)	2563 (บาท)	2564 (บาท)			
3	โครงการก่อสร้างสะพานทางเดินและปรับปรุงภูมิทัศน์บ้านปลาธนาคารเพื่อส่งเสริมการท่องเที่ยว หมู่ที่ 4 ตำบลเนินฆ้อ มีความคาบเกี่ยวต่อกับตำบลปากน้ำกระแสด (แผนชุมชนหมู่ที่ 4)	1. เพื่อเป็นการฟื้นฟูระบบนิเวศน์ชายฝั่งทำให้สภาพป่าชายเลนมีความอุดมสมบูรณ์ 2. เพื่อเป็นการพัฒนาส่งเสริมการเรียนรู้ท่องเที่ยวเชิงอนุรักษ์ของตำบล	ก่อสร้างสะพานทางเดินคอนกรีตขนาดกว้าง 2.50 เมตร ยาว 200 เมตร		1,000,000	1,000,000	1,000,000	สะพาน ยาว 200 เมตร	1) มีสถานที่ท่องเที่ยวเพิ่มขึ้นในตำบลและจังหวัด 2) ท้องถิ่นมีเศรษฐกิจดีขึ้น	-อบจ. -จังหวัด

รายละเอียดโครงการพัฒนา
แผนพัฒนาท้องถิ่นสี่ปี (พ.ศ. 2561 - พ.ศ. 2564)
สำหรับ ประสานโครงการพัฒนาองค์การบริหารส่วนจังหวัด
เทศบาลตำบลเนินฆ้อ

ยุทธศาสตร์จังหวัดที่ ...6 เสริมสร้างมาตรฐานการดำรงชีวิตตามหลักปรัชญาของเศรษฐกิจพอเพียงและการมีส่วนร่วมของประชาชน.....

-ยุทธศาสตร์การพัฒนาของ อปท. ในเขตจังหวัดที่...4 การพัฒนาคุณภาพสังคมและการเมือง ด้ายการบริหารข้อมูลข่าวสารและเทคโนโลยีสารสนเทศให้ยู่ดีมีสุข.....

ยุทธศาสตร์ที่ 6 ยุทธศาสตร์การพัฒนาการเมืองการบริการและการบริหารองค์กรตามหลักธรรมาภิบาลและปรัชญาเศรษฐกิจพอเพียง

6.1 แผนงานบริหารงานทั่วไป

ที่	โครงการ/กิจกรรม	วัตถุประสงค์	เป้าหมาย ผลผลิตของโครงการ	งบประมาณและที่ผ่านมา				ตัวชี้วัด (KPI)	ผลที่คาดว่าจะได้รับ	หน่วยงาน ที่รับผิดชอบหลัก
				2561 (บาท)	2562 (บาท)	2563 (บาท)	2564 (บาท)			
1	โครงการอบรมเพิ่มประสิทธิภาพผู้นำชุมชนและกลุ่มองค์กรต่าง ๆ ตำบลเนินฆ้อ	จัดการอบรมเพิ่มศักยภาพการบริหารจัดการองค์กรให้น่าอยู่และทันสมัย จัดการบริหารจัดการองค์กรต้นแบบ	จัดอบรมพร้อมทัศนศึกษาดูงานนอกสถานที่ปีละ 1 ครั้ง		600,000	600,000	600,000	ร้อยละของ ผู้เข้าร่วม มีศักยภาพ	ผู้นำชุมชนและกลุ่มองค์กรต่าง มีศักยภาพที่เข้มแข็ง	สำนักปลัด อบจ.

รายละเอียดโครงการพัฒนา
แผนพัฒนาท้องถิ่นสี่ปี (พ.ศ. 2561 - พ.ศ. 2564)
สำหรับ ประสานโครงการพัฒนาองค์การบริหารส่วนจังหวัด
เทศบาลตำบลเนินฆ้อ

ก. ยุทธศาสตร์จังหวัดที่ .4 อนุรักษ์ ฟื้นฟู และควบคุมการใช้ ทรัพยากรธรรมชาติและสิ่งแวดล้อมบนพื้นฐานของการมีส่วนร่วมของทุกภาคส่วน.....

ข. ยุทธศาสตร์การพัฒนาของ อปท. ในเขตจังหวัดที่...3 การพัฒนาอุตสาหกรรมที่เป็นมิตร และบริหารจัดการทรัพยากรธรรมชาติและสิ่งแวดล้อมอย่างยั่งยืน.....

ยุทธศาสตร์ที่ 1 ยุทธศาสตร์การพัฒนาสาธารณสุขและสิ่งแวดล้อม

1.1 แผนงานเคหะและชุมชน

ที่	โครงการ/กิจกรรม	วัตถุประสงค์	เป้าหมาย (ผลผลิตของโครงการ)	งบประมาณและที่ผ่านมา				ตัวชี้วัด (KPI)	ผลที่คาดว่าจะได้รับ	หน่วยงาน ที่รับผิดชอบหลัก
				2561 (บาท)	2562 (บาท)	2563 (บาท)	2564 (บาท)			
1	โครงการก่อสร้างแนวกันคลื่นเลียบริมชายฝั่งทะเล หมู่ที่ 4, 8 เชื่อมตำบลสุนทรภู่ และตำบลปากน้ำประแส (แผนชุมชนม.4/ม.8)	เพื่อป้องกันการพังทลายของแนวชายฝั่ง และป้องกันการไม่ให้นันทิงกัดเซาะหาดทุงคาเชื่อมคลองพังหักขนาดยาว 2,800 เมตร	ก่อสร้างแนวกันคลื่นน้ำทะเล		5,000,000	5,000,000	5,000,000	ร้อยละการกัดเซาะ	ช่วยรักษาสภาพชายหาดให้คงอยู่ในสภาพที่สวยงาม	อบจ. กรมเจ้าท่า ทางหลวงชนบท

1.2 แผนงานสร้างความเข้มแข็งของชุมชน

1	โครงการปลูกป่าชายเลนบริเวณพื้นที่คลองสาธารณะเทศบาลตำบลเนินฆ้อ เชื่อมเทศบาลตำบลสุนทรภู่และเทศบาลตำบลปากน้ำประแสร์ และอบต.ทางเกวียน แผนชุมชน ม.2,4,8 และ 9	เพื่อฟื้นฟูสภาพป่าเสื่อมโทรมให้มีความอุดมสมบูรณ์เป็นแหล่งอาศัยเพาะและขยายพันธุ์สัตว์น้ำ	ปลูกป่าชายเลนให้เต็มพื้นที่ว่างเปล่าและพื้นที่ป่าเสื่อมโทรมสถานที่ หมู่ที่ 2 /3/4/8			1,000,000		ร้อยละของพื้นที่ป่าเพิ่มขึ้น	มีป่าชายเลนที่อุดมสมบูรณ์เป็นที่พึ่งพิงอาศัยซึ่งกันและกันระหว่างคน ดิน น้ำ ป่า ช่วยลดภาวะโลกร้อน	อบจ.
---	---	---	---	--	--	-----------	--	------------------------------	--	------

ที่	โครงการ/กิจกรรม	วัตถุประสงค์	เป้าหมาย (ผลผลิตของโครงการ)	งบประมาณและที่ผ่านมา				ตัวชี้วัด (KPI)	ผลที่คาดว่าจะได้รับ	หน่วยงาน ที่รับผิดชอบหลัก
				2561 (บาท)	2562 (บาท)	2563 (บาท)	2564 (บาท)			
2	โครงการทำถังเชื้อเพลิงและปะการังเทียมเชื่อมเทศบาลตำบลสุนทรภู่และเทศบาลตำบลปากน้ำประแสร์ แผนชุมชนหมู่ที่ 2/4/8/9	เพื่ออนุรักษ์และฟื้นฟูทรัพยากรธรรมชาติและชาวประมงพื้นบ้าน มีแหล่งประมงอาชีพ	1)สมาชิกกลุ่ม จำนวน 100 คน ร่วมกิจกรรมอนุรักษ์ฟื้นฟูสิ่งแวดล้อมและทรัพยากรธรรมชาติ				400,000	จำนวนสมาชิก	1)เป็นแหล่งอาศัยและเพาะพันธุ์สัตว์น้ำ 2)สร้างอาชีพและรายได้ให้ชาวประมงพื้นบ้าน	กลุ่มประมงพื้นบ้านหมู่ที่ 4,8,9 และศูนย์พัฒนาวิจัยประมงทะเลอ่าวไทยฝั่ง

รายละเอียดโครงการพัฒนา
แผนพัฒนาท้องถิ่นสี่ปี (พ.ศ. 2561 - พ.ศ. 2564)
สำหรับ ประธานโครงการพัฒนาองค์การบริหารส่วนจังหวัด
เทศบาลตำบลเนินฆ้อ

ยุทธศาสตร์จังหวัดที่ 6 เสริมสร้างมาตรฐานการดำรงชีวิตตามหลักปรัชญาของเศรษฐกิจพอเพียงและการมีส่วนร่วมของประชาชน.....

-ยุทธศาสตร์การพัฒนาของ อปท. ในเขตจังหวัดที่ 5 การพัฒนาโครงสร้างพื้นฐานทุกด้านอย่างสมดุลและยั่งยืน.....

ยุทธศาสตร์ที่ 2 ยุทธศาสตร์การพัฒนาโครงสร้างพื้นฐาน

2.1 แผนงานเคหะและชุมชน

ที่	โครงการ/กิจกรรม	วัตถุประสงค์	เป้าหมาย (ผลผลิตของโครงการ)	งบประมาณและที่ผ่านมา				ตัวชี้วัด (KPI)	ผลที่คาดว่าจะได้รับ	หน่วยงาน ที่รับผิดชอบหลัก
				2561 (บาท)	2562 (บาท)	2563 (บาท)	2564 (บาท)			
1	โครงการปรับปรุงระบบท่อเมนที่ ประปาหมู่บ้านตำบลเนินฆ้อ (แผนชุมชน หมู่ที่ 1-9)	เพื่อขยายท่อเมนประปา โดย ใช้ท่อ PVC หรือ HDPE เพื่อ ให้เพียงพอกับจำนวนผู้ใช้น้ำ	ขยายท่อเมนที่ประปาให้มี ขนาดที่เหมาะสมทั้งตำบล หมู่ที่ 1, 2, 3, 4, 5, 8 และ 9	1,200,000	800,000	500,000		ร้อยละ ของผู้ใช้น้ำ	มีน้ำประปาใช้เพียงพอกับ ความต้องการของประชาชน	-กรมส่งเสริม -กองช่าง
2	โครงการขุดลอกคลองและกำจัด เศษวัชพืช บริเวณคลองเนินทราย หมู่ที่ 1,2,3,6 (เชื่อมตำบลวังห้ว) แผนชุมชนหมู่ที่ 1,2,3,6	เพื่อระบายน้ำในฤดูฝน และ เก็บกักน้ำเพื่อการเกษตรใน ช่วงหน้าแล้ง	ความยาว 1,000 เมตร	2,000,000	3,000,000	3,000,000	3,000,000	ร้อยละของ การระบาย ได้ดี	เกษตรกรมีน้ำเพียงพอ สำหรับทำการเกษตรใน ช่วงหน้าแล้ง	อบจ. กรมชลประทาน กองทหารช่าง
3	โครงการขุดลอกคลองพังหัก หมู่ที่ 4,8 ตำบลเนินฆ้อ อำเภอกงหรา จังหวัด ระยอง (แผนชุมชน ม.4)	เพื่อแก้ไขปัญหาคลองดินเงิน ชาวประมงเรือเล็กสามารถ สัญจรได้	ขุดลอกคลอง 1 แห่ง ความยาว 1,000 เมตร	5,000,000	5,000,000	5,000,000	5,000,000	ร้อยละของ คลองไม่ ตันเงิน	ชาวประมงเรือเล็กสามารถ สัญจรและประกอบอาชีพ ได้	อบจ. กรมชลประทาน

ที่	โครงการ/กิจกรรม	วัตถุประสงค์	เป้าหมาย (ผลผลิตของโครงการ)	งบประมาณและที่ผ่านมา				ตัวชี้วัด (KPI)	ผลที่คาดว่าจะได้รับ	หน่วยงาน ที่รับผิดชอบหลัก
				2561 (บาท)	2562 (บาท)	2563 (บาท)	2564 (บาท)			
4	โครงการก่อสร้างถนนคอนกรีตเสริมเหล็กและปรับปรุงภูมิทัศน์สายเลียบริมชายหาดทุ่งคา หมู่ที่ 4, 8 ตำบลเนินฆ้อ มีความคาบเกี่ยวต่อเนื่องกับหมู่ที่ 6 ตำบลปากน้ำประแส อำเภอกะเลง จังหวัดระยอง แผนชุมชน ม.4, 8	1)ก่อสร้างถนนเพื่อสะดวกในการสัญจรและส่งเสริมการท่องเที่ยว 2)เพื่อพัฒนาเป็นแหล่งท่องเที่ยวเชิงอนุรักษ์	1) ก่อสร้างผิวจราจรกว้าง 6 เมตร ยาว 850 ม.พื้นที่ผิวจราจรไม่น้อยกว่า 5,100 ตร.ม. 2)ก่อสร้างจุดชมวิวน 1 แห่ง 3)ก่อสร้างร้านจำหน่ายสินค้า Otop	4,000,000	4,000,000	4,000,000	2,000,000	ถนน 1 เส้น	ประชาชนได้รับความสะดวกในการสัญจร	จังหวัด ทางหลวงชนบท อบจ.
5	โครงการก่อสร้างปรับปรุงถนนลาดทรายห้วยน้ำตก-หนองลิง หมู่ที่ 6 ตำบลเนินฆ้อ มีความคาบเกี่ยวต่อเนื่องกับหมู่ที่ 6 ตำบลห้วยยาง อำเภอกะเลง จังหวัดระยอง (แผนชุมชน หมู่ที่ 6)	เพื่อก่อสร้างปรับปรุงถนนให้มีสภาพพร้อมใช้งานสำหรับการคมนาคม การขนส่งและการท่องเที่ยวของเทศบาล	ก่อสร้างปรับปรุงผิวจราจรกว้าง 6 เมตร ยาว 2,000 ม. พื้นที่ผิวจราจรไม่น้อยกว่า 12,000 ม.	6,500,000		6,500,000		ร้อยละของถนนที่พร้อมใช้งาน	-ประชาชนได้รับความสะดวกในการสัญจร	อบจ. กรมส่งเสริมฯ ทางหลวงชนบท
6	โครงการก่อสร้างสะพานไม้ขนาดเล็กบริเวณบ้านปลาธนาคารปูเพื่อส่งเสริมการท่องเที่ยว หมู่ที่ 4 ตำบลเนินฆ้อ มีความคาบเกี่ยวต่อเนื่องกับตำบลปากน้ำกระแสะ อ.กะเลง จ.ระยอง (แผนชุมชนหมู่ที่ 4)	เพื่อก่อสร้างสะพานทำเรือที่ได้มาตรฐาน และพัฒนาแหล่งท่องเที่ยว	ก่อสร้างสะพานไม้ลงเรือประมงขนาดเล็กขนาดไม่เกิน 20 คันกรอส	2,000,000	1,000,000			สะพานไม้ 1 แห่ง	1) มีสถานที่ท่องเที่ยวเพิ่มขึ้นในตำบลและจังหวัด 2) ท้องถิ่นมีเศรษฐกิจดีขึ้น	-อบจ. -จังหวัด
7	โครงการขยายเขตวางท่อส่งน้ำดิบเพื่อการเกษตรและขยายเขตวางท่อประปาในพื้นที่ตำบล แผนชุมชน ม.1-9	เพื่อขยายเขตวางท่อส่งน้ำดิบและท่อประปาให้เพียงพอกับความต้องการของประชาชนในตำบลเนินฆ้อทั้ง 9 หมู่	วางท่อน้ำดิบและท่อประปาทั้งตำบล	9,500,000	7,500,000	6,000,000		ร้อยละของน้ำที่เพียงพอ	เกษตรกรและประชาชนมีน้ำเพียงพอในการประกอบอาชีพและอุปโภคบริโภคครัวเรือน	อบจ. กรมชลประทาน

ที่	โครงการ/กิจกรรม	วัตถุประสงค์	เป้าหมาย (ผลผลิตของโครงการ)	งบประมาณและที่ผ่านมา				ตัวชี้วัด (KPI)	ผลที่คาดว่าจะได้รับ	หน่วยงาน ที่รับผิดชอบหลัก
				2561 (บาท)	2562 (บาท)	2563 (บาท)	2564 (บาท)			
8	โครงการขุดลอกคลองเนินซ้อ-เนินทราย หมู่ที่ 3-2 ช่วงที่ 1 และ 2 (เชื่อมตำบลวังหว่า) แผนชุมชนหมู่ที่ 3,2	เพื่อระบายน้ำในฤดูฝน และเก็บกักน้ำเพื่อการเกษตรในช่วงหน้าแล้ง	ความยาว 1,000 เมตร		3,000,000		3,000,000	ร้อยละของคลองไม่ตื้นเขิน	เกษตรกรมีน้ำเพียงพอสำหรับทำการเกษตรในช่วงหน้าแล้ง	อบจ. กรมชลประทาน กองทหารช่าง
9	โครงการจัดหาจัดซื้อที่ดินหรือแหล่งน้ำ เพื่อพัฒนาเพิ่มศักยภาพการผลิตประปาหมู่บ้าน แผนชุมชน ม.5, 6	เพื่อจัดหาจัดซื้อแหล่งน้ำดิบเพื่อใช้ในการผลิตประปาหมู่บ้านให้เพียงพอกับความต้องการของประชาชน	1)จัดสร้างแหล่งผลิตน้ำดิบจำนวน 1 แห่ง 2)จัดซื้อที่ดินเพื่อให้ก่อสร้างระบบประปา		5,000,000			มีแหล่งน้ำเพิ่มขึ้น 1 แห่ง	มีแหล่งน้ำดิบเพื่อการผลิตประปาหมู่บ้านที่เพียงพอสำหรับประชาชน	จังหวัด กรมส่งเสริมฯ
10	โครงการซ่อมแซมปรับปรุงผิวจราจรลาดยางแอสฟัลท์ติก สายเนินทราย-เนินซ้อ-ถนนกะเพรา หมู่ที่ 1,2,3, 4 ตำบลเนินซ้อ มีความคาบเกี่ยวต่อเนื่องกับหมู่ที่ 6 ตำบลปากน้ำประแส และหมู่ที่ 6 ตำบลชากโดน อ.แกลง จ.ระยอง (แผนชุมชนหมู่ที่ 1,2,3,4)	1.เพื่อปรับปรุงซ่อมแซมถนนลาดยางแอสฟัลท์ติก 2.เพื่อเป็นการบริการประชาชนและส่งเสริมการท่องเที่ยว	ผิวจราจรกว้าง 7 เมตร ยาว 3,000 ม.พื้นที่ผิวจราจรไม่น้อยกว่า 21,000 ตร.ม.		4,000,000		2,000,000	ถนน 1 เส้น	ประชาชนได้รับความสะดวกในการสัญจร	จังหวัด ทางหลวงชนบท
11	โครงการวางท่อระบายน้ำพร้อมบ่อพักถนนสายจ่ารุง-ชากโดน หมู่ที่ 7 คาบเกี่ยวต่อเนื่องกับ หมู่ที่ 2 ตำบลชากโดน อำเภอแกลง จังหวัดระยอง (แผนชุมชน หมู่ที่ 7)	เพื่อระบายน้ำในฤดูฝน	วางท่อระบายน้ำขนาดศก. 1.00 ม.พร้อมบ่อพักระยะทาง 2,200 เมตร		9,000,000			ร้อยละของการระบายน้ำได้ดี	-น้ำไม่ท่วมขัง -ประชาชนได้รับความสะดวกในการสัญจร	จังหวัด

ที่	โครงการ/กิจกรรม	วัตถุประสงค์	เป้าหมาย (ผลผลิตของโครงการ)	งบประมาณและที่ผ่านมา				ตัวชี้วัด (KPI)	ผลที่คาดว่าจะ จะได้รับ	หน่วยงาน ที่รับผิดชอบ หลัก
				2561 (บาท)	2562 (บาท)	2563 (บาท)	2564 (บาท)			
12	โครงการติดตั้งไฟฟ้าส่องสว่าง (เสา High mass) บริเวณทางแยกและสถานที่ท่องเที่ยวในตำบลเนินฆ้อ (แผนชุมชน ม.1-9)	1) เพื่อความปลอดภัยในชีวิตและทรัพย์สินของประชาชน ผู้เดินทางสัญจรไป-มา	สถานที่ท่องเที่ยว ทั้ง 9 หมู่บ้าน		1,000,000		500,000	ร้อยละของความปลอดภัยเพิ่มขึ้น	1) ประชาชนมีความปลอดภัยในการเดินทางสัญจรและในชีวิตทรัพย์สิน	จังหวัด การท่องเที่ยวฯ
13	โครงการขุดลอกคลองข้างถนนบูรพาขลทิศ ประตูนํ้าที่ 5 ถึงที่ 6 หมู่ที่ 4 ตำบลเนินฆ้อ มีความคาบเกี่ยวต่อเนื่องกับ หมู่ที่ 3 ตำบลสุนทรภู่ อำเภอแกลง จังหวัดระยอง แผนชุมชนหมู่ที่ 4	เพื่อกักเก็บน้ำไว้ใช้สำหรับการเกษตรในช่วงหน้าแล้ง	ความยาว 1 กิโลเมตร		3,000,000		3,000,000	ความยาว 1 กิโลเมตร	เกษตรกรมีน้ำเพียงพอสำหรับทำการเกษตรในช่วงหน้าแล้ง	อบจ. กรมชลประทาน หรือเทศบาล
14	โครงการขุดลอกคลองสามตำบลคลองไพศาลสัมพันธ ม.3/4/8/9 เชื่อมตำบลชากโดน แผน ม.3/ม.4/ม.8/ม.9	เพื่อกักเก็บน้ำไว้ใช้สำหรับการเกษตรในช่วงหน้าแล้ง	ความยาว 2,200 เมตร		3,000,000		3,000,000	ความยาว 2,200 เมตร	เกษตรกรมีน้ำเพียงพอสำหรับทำการเกษตรในช่วงหน้าแล้ง	อบจ. กรมชลประทาน
15	โครงการพัฒนาแหล่งน้ำบาดาลเพื่อการเกษตรในพื้นที่ตำบลเนินฆ้อ หมู่ที่ 1,2,3,5,6,7 แผนชุมชน ม.1,2,3,5,6,7	เพื่อขุดเจาะแหล่งน้ำบาดาลสำหรับการเกษตรในช่วงหน้าแล้ง	จำนวน 3 แห่ง		1,000,000	1,000,000	1,000,000	ขุดเจาะ บาดาล 3 แห่ง	เกษตรกรมีน้ำเพียงพอสำหรับทำการเกษตรในช่วงหน้าแล้ง	อบจ. กรมชลประทาน
16	โครงการก่อสร้างสถานีสูบน้ำดิบพร้อมท่อส่งน้ำ PVC Ø 6 นิ้ว (แผนชุมชน หมู่ที่ 1-5)	เพื่อแก้ไขปัญหาการขาดแคลนน้ำในฤดูแล้ง	พื้นที่ หมู่ที่ 1-5 ท่อ PVC Ø 6 นิ้ว ความยาว 2,800 เมตร			1,500,000		ระยะยาวท่อ 2,800 เมตร	มีน้ำใช้เพียงพอในฤดูแล้ง	อบจ. กรมชลประทาน

ที่	โครงการ/กิจกรรม	วัตถุประสงค์	เป้าหมาย (ผลผลิตของโครงการ)	งบประมาณและที่ผ่านมา				ตัวชี้วัด (KPI)	ผลที่คาดว่าจะได้รับ	หน่วยงาน ที่รับผิดชอบหลัก
				2561 (บาท)	2562 (บาท)	2563 (บาท)	2564 (บาท)			
17	โครงการก่อสร้างและปรับปรุงทัศนียภาพกลางมาตรฐานในระดับอำเภอ แผนชุมชน ม.1-9	1) เพื่อจัดให้มีสถานที่ออกกำลังกายและสวนสาธารณะของตำบล	1) เพื่อจัดสร้างที่พักนักกีฬาและที่นั่งเชียร์กีฬา 2) ปรับปรุงทัศนียภาพบริเวณโดยรอบ			1,000,000	1,000,000	สนามกีฬา 1 แห่ง	1) มีสนามกีฬาที่ได้มาตรฐานเพื่อให้บริการประชาชน	อบจ. กรมส่งเสริมฯ การท่องเที่ยวและกีฬา
18	โครงการขุดลอกคลองท่าครกและก่อสร้างที่จอดเรือท้องแบน หมู่ที่ 8 ตำบลเนินฆ้อ มีความคาบเกี่ยวต่อเนื่องตำบลปากน้ำกระแสะ อ.แกลง จ.ระยอง แผนชุมชน หมู่ที่ 8	เพื่อกักเก็บน้ำไว้ใช้สำหรับกรประกอบอาชีพประมงน้ำตื้น	ความยาว 2,200 เมตร			2,000,000		ความยาว 2,200 เมตร	ประชาชนได้ใช้ประโยชน์ในการประกอบอาชีพ	อบจ. กรมชลประทาน
19	โครงการวางท่อระบายน้ำพร้อมบ่อพักถนนสายเนินทราย-เนินฆ้อ หมู่ที่ 1,2,3 (เชื่อมพื้นที่ ต.ชากโดน) (แผนชุมชน หมู่ที่ 1,2,3)	เพื่อระบายน้ำในฤดูฝน	วางท่อระบายน้ำขนาด ศก. 1.00 เมตรพร้อม บ่อพัก ระยะทาง 2,200 เมตร			9,000,000		ร้อยละของ การระบาย น้ำได้ดี	-น้ำไม่ท่วมขัง -ประชาชนได้รับความสะดวกในการสัญจร สะดวกในการสัญจร	จังหวัด
20	โครงการก่อสร้างโรงสูบน้ำด้วยไฟฟ้าและวางท่อส่งน้ำดิบ HDPE เพื่อการเกษตรในตำบล (แผนชุมชน หมู่ที่ 1-9)	เพื่อแก้ไขปัญหาการขาดแคลนน้ำในฤดูแล้ง	ทั้งตำบล			10,000,000	10,000,000	ร้อยละของ น้ำที่เพียงพอ	เกษตรกรมีน้ำเพียงพอ	อบจ. กรมชลประทาน
21	โครงการก่อสร้างถนน คสล. ทำเทียบเรือและซ่อมแซมปรับปรุงสะพาน ซอยทำเทียบเรือ หมู่ที่ 8 เชื่อมต่อตำบลปากน้ำกระแสะ (แผนชุมชน หมู่ที่ 8)	เพื่อการสัญจรทางเรือที่สะดวก	ก่อสร้างถนน ทำเทียบเรือ ปรับปรุงสะพาน			10,000,000	1,000,000	มีทำเทียบ เรือ 1 แห่ง	ประชาชนมีการสัญจรที่สะดวก	อบจ. กรมส่งเสริมฯ ทางหลวงชนบท

ที่	โครงการ/กิจกรรม	วัตถุประสงค์	เป้าหมาย (ผลผลิตของโครงการ)	งบประมาณและที่ผ่านมา				ตัวชี้วัด (KPI)	ผลที่คาดว่าจะได้รับ	หน่วยงาน ที่รับผิดชอบหลัก
				2561 (บาท)	2562 (บาท)	2563 (บาท)	2564 (บาท)			
22	โครงการก่อสร้างถนน คสล.สายเนินชากขมื่น หมู่ที่ 5 ตำบลเนินฆ้อ มีความคาบเกี่ยวต่อเนื่องกับตำบลห้วยยาง อำเภอแกลง จังหวัดระยอง (แผนชุมชน หมู่ที่ 5)	เพื่อก่อสร้างถนนให้ได้มาตรฐานสำหรับการคมนาคม การขนส่ง และการท่องเที่ยวของเทศบาล	ก่อสร้างเป็นผิวจราจรคสล. กว้าง 4 เมตร ยาว 5,000 ม. พื้นที่ผิวจราจรจรไม่น้อยกว่า 20,000 ม.				3,000,000	ร้อยละของถนนสัญจรเพิ่มขึ้น	-ประชาชนได้รับความสะดวกในการสัญจร	อบจ. กรมส่งเสริมฯ ทางหลวงชนบท
23	โครงการขุดลอกคลองหนองลิง หมู่ที่ 6 เชื่อมหมู่ที่ 1 (แผนชุมชน หมู่ที่ 1 และ 6)	เพื่อแก้ไขปัญหาน้ำระบายไม่ทันในช่วงหน้าฝน	ขุดลอกคลอง 1 แห่ง				2,000,000	ร้อยละของน้ำที่ระบายได้ดี	เกษตรกรมีน้ำเพียงพอ	อบจ. กรมชลประทาน
24	โครงการขุดลอกคลองชลประทาน หมู่ที่ 4 (แผนชุมชน หมู่ที่ 4)	เพื่อการระบายน้ำในช่วงฤดูฝนได้อย่างทันท่วงที่ป้องกันน้ำท่วมขัง	คลองชลประทาน หมู่ที่ 4				3,000,000	ร้อยละของน้ำที่ระบายได้ดี	น้ำไม่ท่วมขัง	ชลประทาน
25	โครงการขยายเขตระบบจำหน่ายไฟฟ้าสาธารณะบริเวณถนนสายบ้านไร่-แหลมสน พร้อมติดตั้งโคมไฟสาธารณะ (แผนชุมชน ม.9)	1) เพื่อความปลอดภัยในชีวิต และทรัพย์สินของประชาชน ผู้เดินทางสัญจรไป-มา	1)เดินสายพาดดับ ระยะทาง 1,000 ม. 2)ติดตั้งโคมไฟสาธารณะ จำนวน 10 จุด				1,000,000	ร้อยละของไฟฟ้าแสงสว่างเพิ่มขึ้น	1) ประชาชนมีความปลอดภัยในการเดินทางสัญจรและในชีวิตทรัพย์สิน	อบจ. เทศบาล

รายละเอียดโครงการพัฒนา
แผนพัฒนาท้องถิ่นสี่ปี (พ.ศ. 2561 - พ.ศ. 2564)
สำหรับ ประสานโครงการพัฒนาองค์การบริหารส่วนจังหวัด
เทศบาลตำบลเนินฆ้อ

ยุทธศาสตร์จังหวัดที่1 ส่งเสริมและพัฒนาศักยภาพการท่องเที่ยวให้เติบโต ควบคู่กับภาคเกษตรและอุตสาหกรรมอย่างมีคุณภาพและยั่งยืน.....

-ยุทธศาสตร์การพัฒนาของ อปท. ในเขตจังหวัดที่..2 การพัฒนาและส่งเสริมการท่องเที่ยวเชิงอนุรักษ์ อย่างสมดุลและยั่งยืน

ยุทธศาสตร์ที่ 3 ยุทธศาสตร์การพัฒนาเศรษฐกิจและส่งเสริมการท่องเที่ยวตามหลักปรัชญาเศรษฐกิจพอเพียง

3.1 แผนงานบริหารงานทั่วไป

ที่	โครงการ/กิจกรรม	วัตถุประสงค์	เป้าหมาย (ผลผลิตของโครงการ)	งบประมาณและที่ผ่านมา				ตัวชี้วัด (KPI)	ผลที่คาดว่าจะได้รับ	หน่วยงาน ที่รับผิดชอบ หลัก
				2561 (บาท)	2562 (บาท)	2563 (บาท)	2564 (บาท)			
1	โครงการส่งเสริมสนับสนุน จัดการพลังงานในชุมชนตำบล เนินฆ้อ (แผนชุมชน ม. 1-9)	1.เพื่อส่งเสริมครัวเรือนประหยัด พลังงาน 2.ลดรายจ่ายในครัวเรือน	จำนวน 40 ครัวเรือน	30,000	30,000	30,000	30,000	ร้อยละของ พลังงานที่ ลดลง	ประชาชนที่เข้าร่วมโครงการ ได้ความรู้ความเข้าใจการ บริหารจัดการพลังงาน	สาธารณสุข พลังงาน จังหวัด
2	โครงการพัฒนาส่งเสริมการท่องเที่ยว ตำบลเนินฆ้อ (แผนชุมชน ม. 1-9)	1.เพื่อการพัฒนาการท่องเที่ยว ชายฝั่ง และเกิดมูลค่าเพิ่มจาก การประกอบอาชีพประมง 2)เพื่อการท่องเที่ยวสวนผลไม้ เพื่อลดรายจ่ายเพิ่มรายได้	1)จัดซื้อรถรางสำหรับบริการ ผู้มาศึกษาดูงาน 2)จัดหาเรือยนต์โดยสารสำหรับ ชมธรรมชาติ 3)กิจกรรมออฟโรด	1,000,000	1,000,000	2,000,000	1,000,000	ร้อยละของ การท่องเที่ยว เพิ่มขึ้น	1)พัฒนาการท่องเที่ยวเชิง อนุรักษ์และสร้างรายได้ให้ กับกลุ่มประมงน้ำตื้น 2)สร้างเส้นทางเครือข่าย การท่องเที่ยวในตำบล	อบจ. จังหวัด กรมส่งเสริม การท่องเที่ยว

ที่	โครงการ/กิจกรรม	วัตถุประสงค์	เป้าหมาย (ผลผลิตของโครงการ)	งบประมาณและที่ผ่านมา				ตัวชี้วัด (KPI)	ผลที่คาดว่าจะได้รับ	หน่วยงาน ที่รับผิดชอบหลัก
				2561 (บาท)	2562 (บาท)	2563 (บาท)	2564 (บาท)			
3	โครงการส่งเสริมอาชีพ และพัฒนาแหล่งท่องเที่ยวเชิงนิเวศน์ป่าชายเลน หมู่ที่ 8 ตำบลเนินฆ้อ อำเภอแกลง จังหวัดระยอง (แผนชุมชน ม.8)	1) เพื่อพัฒนาเป็นแหล่งท่องเที่ยวเชิงนิเวศน์ป่าชายเลนของตำบล	1)ก่อสร้างที่พักริมทางพร้อมห้องน้ำจำนวน 1 แห่ง 2)ก่อสร้างสถานที่สำหรับจำหน่ายสินค้า OTOP ของตำบล 1 แห่ง 3)ซ่อมแซมปรับปรุงบำรุงรักษาสะพานศึกษาธรรมชาติป่าชายเลน			1,000,000		ร้อยละของการท่องเที่ยวเพิ่มขึ้น	ระบบนิเวศน์ และป่าชายเลนอุดมสมบูรณ์ ประชาชนมีส่วนร่วมในการบำรุงและใช้ประโยชน์จากทรัพยากรธรรมชาติ ป่าชายเลน รวมทั้งเป็นแหล่งเรียนรู้ธรรมชาติและแหล่งท่องเที่ยว	อบจ. จังหวัด
				1,030,000	1,030,000	3,030,000	1,030,000			

3.2 แผนงานสร้างความเข้มแข็งของชุมชน

1	โครงการปรับปรุงมณฑปเนินฆ้อให้เป็นสถานที่ท่องเที่ยวเชิงวัฒนธรรมของชุมชน (แผนชุมชน ม. 3)	เพื่อพัฒนาเป็นแหล่งท่องเที่ยวเชิงวัฒนธรรมของตำบล	1)ขยายเขตทางเข้ามณฑปข้างละ 0.5 ม.ระยะทาง 100 ม. 2)ปรับภูมิทัศน์				500,000	ร้อยละของการท่องเที่ยวเพิ่มขึ้น	มีสถานที่ท่องเที่ยวเชิงวัฒนธรรมของตำบลเพิ่มขึ้น	-อบจ. -กระทรวงการท่องเที่ยวและกีฬา
2	โครงการก่อสร้างหอสมุดหมุดกวีนิราศเมืองแกลง	1)เพื่อเป็นสถานที่อนุรักษ์และสืบสานโบราณสถานของท้องถิ่นให้เป็นที่รู้จักอย่างกว้างขวาง	-จำนวน 1 แห่ง				500,000	ร้อยละของการท่องเที่ยวเพิ่มขึ้น	1)มีแหล่งท่องเที่ยวเชิงวัฒนธรรมในเทศบาลเพิ่มขึ้น สร้างงานสร้างรายได้	เทศบาล, อบจ. -กระทรวงการท่องเที่ยว/กีฬา

รายละเอียดโครงการพัฒนา
แผนพัฒนาท้องถิ่นสี่ปี (พ.ศ. 2561 - พ.ศ. 2564)
สำหรับ ประสานโครงการพัฒนาองค์การบริหารส่วนจังหวัด
เทศบาลตำบลเนินฆ้อ

ยุทธศาสตร์จังหวัดที่ ...6 เสริมสร้างมาตรฐานการดำรงชีวิตตามหลักปรัชญาของเศรษฐกิจพอเพียงและการมีส่วนร่วมของประชาชน.....

-ยุทธศาสตร์การพัฒนาของ อปท. ในเขตจังหวัดที่....1 การพัฒนาความเป็นเลิศด้านการศึกษา การกีฬา ศาสนา ศิลปวัฒนธรรม และภูมิปัญญาท้องถิ่น

ยุทธศาสตร์ที่ 4 ยุทธศาสตร์การพัฒนาการศึกษา ศาสนา ภูมิปัญญาท้องถิ่น กีฬา และสวัสดิการสังคม

4.1 แผนงานสังคมสงเคราะห์

ที่	โครงการ/กิจกรรม	วัตถุประสงค์	เป้าหมาย (ผลผลิตของโครงการ)	งบประมาณและที่ผ่านมา				ตัวชี้วัด (KPI)	ผลที่คาดว่าจะได้รับ	หน่วยงาน ที่รับผิดชอบหลัก
				2561 (บาท)	2562 (บาท)	2563 (บาท)	2564 (บาท)			
1 *	โครงการคนไทยไม่ทอดทิ้งกัน (แผนชุมชนหมู่ที่ 1-9)	เพื่อสนับสนุนงบประมาณสำหรับ เป็นทุนการดำเนินชีวิตสำหรับผู้สูง อายุผู้ด้อยโอกาสทางสังคม ผู้พิการ และผู้ด้อยโอกาสทางสังคม	ผู้สูงอายุ ผู้ด้อยโอกาส ผู้พิการ และผู้ด้อยโอกาสทางสังคม จำนวน 20 คน	50,000	50,000	50,000	50,000	ร้อยละของ คนที่ได้รับการช่วยเหลือ	ผู้สูงอายุ ผู้พิการผู้ด้อยโอกาสในตำบลเนินฆ้อ มีชีวิตความเป็นอยู่ดีขึ้น	พมจ.ระยอง อบจ.

4.2 แผนงานการศึกษา

1	โครงการก่อสร้างอาคารศูนย์การเรียนรู้ชุมชนชมรมผู้สูงอายุ ตำบลเนินฆ้อ (แผนชุมชนหมู่ที่ 1-9)	1) เพื่อเป็นแหล่งเรียนรู้และส่งเสริมอาชีพให้ผู้สูงอายุในตำบลและสร้างเครือข่ายการท่องเที่ยวในเขตพื้นที่	-ก่อสร้างอาคารศูนย์เรียนรู้หมู่ที่ 3			2,500,000		ศูนย์การเรียนรู้ 1 แห่ง	ผู้สูงอายุมีอาชีพเสริมและรายได้เป็นแหล่งเรียนรู้ในตำบล	อบจ. พมจ.ระยอง
---	---	--	--------------------------------------	--	--	-----------	--	----------------------------	--	-------------------

ที่	โครงการ/กิจกรรม	วัตถุประสงค์	เป้าหมาย (ผลผลิตของโครงการ)	งบประมาณและที่ผ่านมา				ตัวชี้วัด (KPI)	ผลที่คาดว่าจะได้รับ	หน่วยงาน ที่รับผิดชอบหลัก
				2561 (บาท)	2562 (บาท)	2563 (บาท)	2564 (บาท)			
2	โครงการต่อเติมปรับปรุงศูนย์การเรียนรู้ชุมชนและผู้สูงอายุบ้านจำรุง (แผนชุมชนหมู่ที่ 7)	1) เพื่อพัฒนาเป็นแหล่งท่องเที่ยวและหมู่บ้านเศรษฐกิจพอเพียงและเครือข่ายการท่องเที่ยวในเขตพื้นที่อำเภอแกลง	-ก่อสร้างอาคารศูนย์เรียนรู้หมู่ที่ 7				500,000	ศูนย์การเรียนรู้ 1 แห่ง	ประชาชนมีอาชีพเสริมจากการจัดการท่องเที่ยวเป็นแหล่งเรียนรู้หมู่บ้านเศรษฐกิจพอเพียง	อบจ.
3	โครงการจัดตั้งโรงเรียนอนุบาล	เพื่อจัดสร้างอาคารเรียนตามมาตรฐาน	จำนวน 1 แห่ง				8,000,000	อาคารเรียน 1 แห่ง	มีสถานศึกษาที่ได้มาตรฐานสำหรับเด็กในตำบล	กรมส่งเสริมฯ อบจ.

รายละเอียดโครงการพัฒนา
แผนพัฒนาท้องถิ่นสี่ปี (พ.ศ. 2561 - พ.ศ. 2564)
สำหรับ โครงการพัฒนาที่องค์กรปกครองส่วนท้องถิ่นดำเนินการโดยไม่ใช้งบประมาณ
เทศบาลตำบลเนินฆ้อ

ก. ยุทธศาสตร์จังหวัดที่ ...5 เสริมสร้างคุณภาพชีวิต และการมีส่วนร่วมของประชาชนตามหลักปรัชญาของเศรษฐกิจพอเพียง.....

ข. ยุทธศาสตร์การพัฒนาของ อปท. ในเขตจังหวัดที่....1 การพัฒนาความเป็นเลิศด้านการศึกษา การกีฬา ศาสนา ศิลปวัฒนธรรม และภูมิปัญญาท้องถิ่น

ยุทธศาสตร์ที่ 4 ยุทธศาสตร์การพัฒนาการศึกษา ศาสนา ภูมิปัญญาท้องถิ่น กีฬา และสวัสดิการสังคม

4.1 แผนงานการศาสนาวัฒนธรรมและนันทนาการ

ที่	โครงการ/กิจกรรม	วัตถุประสงค์	เป้าหมาย (ผลผลิตของโครงการ)	งบประมาณและที่ผ่านมา				ตัวชี้วัด (KPI)	ผลที่คาดว่าจะได้รับ	หน่วยงาน ที่รับผิดชอบ หลัก
				2561 (บาท)	2562 (บาท)	2563 (บาท)	2564 (บาท)			
1	โครงการส่งเสริมและสนับสนุนกิจกรรมวันเข้าพรรษา (แผนชุมชน ม.1-9)	เพื่อจัดให้มีการประกอบพิธีกรรมทางศาสนาโดยนำขบวนแห่เทียนพรรษาเพื่อถวายวัดจำนวน 5 แห่ง ในตำบล	ปีละ 1 ครั้ง	5,000	5,000	5,000	5,000	จำนวนครั้ง	ส่งเสริมและบำรุงพุทธศาสนาของไทยให้เจริญรุ่งเรืองและคงอยู่สืบไป	กองการศึกษา
2	โครงการอนุรักษ์และสืบสานประเพณีสงกรานต์ของท้องถิ่น แผนชุมชน ม. 1-9	เพื่อจัดกิจกรรมอนุรักษ์และสืบสานประเพณีรดน้ำขอพรผู้สูงอายุเนื่องในวันสงกรานต์และวันผู้สูงอายุ	ปีละ 1 ครั้ง	50,000	50,000	50,000	50,000	รดน้ำขอพร 1 ครั้ง	ร่วมสืบสานการจัดงานให้เป็นที่รู้จักและคงอยู่สืบไป	กองการศึกษา

รายละเอียดโครงการพัฒนา
แผนพัฒนาท้องถิ่นสี่ปี (พ.ศ. 2561 - พ.ศ. 2564)
สำหรับ โครงการพัฒนาที่องค์กรปกครองส่วนท้องถิ่นดำเนินการโดยไม่ใช้งบประมาณ
เทศบาลตำบลเนินฆ้อ

ก. ยุทธศาสตร์จังหวัดที่ ...5 เสริมสร้างคุณภาพชีวิต และการมีส่วนร่วมของประชาชนตามหลักปรัชญาของเศรษฐกิจพอเพียง.....

ข. ยุทธศาสตร์การพัฒนาของ อปท. ในเขตจังหวัดที่...4 การพัฒนาคุณภาพสังคมและการเมือง ด้วยการบริหารข้อมูลข่าวสารและเทคโนโลยีสารสนเทศให้ผู้อยู่มีสุข.....

ยุทธศาสตร์ที่ 6 ยุทธศาสตร์การพัฒนาการเมืองการบริการและการบริหารองค์กรตามหลักธรรมาภิบาลและปรัชญาเศรษฐกิจพอเพียง

6.1 แผนงานบริหารงานทั่วไป

ที่	โครงการ/กิจกรรม	วัตถุประสงค์	เป้าหมาย (ผลผลิตของโครงการ)	งบประมาณและที่ผ่านมา				ตัวชี้วัด (KPI)	ผลที่คาดว่าจะได้รับ	หน่วยงาน ที่รับผิดชอบหลัก
				2561 (บาท)	2562 (บาท)	2563 (บาท)	2564 (บาท)			
1	โครงการสำรวจและจัดเก็บข้อมูลพื้นฐานในการจัดทำแผนพัฒนาของเทศบาล (แผนชุมชน ม.1-9)	1)สนับสนุนการจัดเก็บข้อมูลพื้นฐานสำคัญของตำบล สามารถนำมาใช้ใช้ประโยชน์เพื่อการพัฒนาท้องถิ่น	ปีละ 1 ครั้ง	20,000	20,000	20,000	20,000	จำนวนครั้ง	-ใช้ประโยชน์ในการวิเคราะห์ศักยภาพของท้องถิ่นเพื่อวางแผนพัฒนาท้องถิ่นให้ยั่งยืน	ทุกหน่วยงาน สำนักงานพัฒนา ชุมชน อ.แกลง
2	โครงการกิจกรรม 5 ส. ของสำนักงานเทศบาลตำบลเนินฆ้อ	1)เพื่อให้สถานที่ทำงานเป็นระเบียบเรียบร้อย 2)เพื่อให้ข้าราชการและลูกจ้างมีจิตสำนึก ที่ศรัทธาที่ดีและมีระเบียบวินัย 3)เพื่อสร้างความสามัคคีการทำงานเป็นทีม	สำนักงานเทศบาลตำบลเนินฆ้อ พนักงานเทศบาลและพนักงานจ้าง	1,000	1,000	1,000	1,000	จำนวนครั้ง	สำนักงานเทศบาลมีสภาพแวดล้อมที่สะอาดเป็นระเบียบ พนักงานมีความสุขในการทำงาน และปฏิบัติงานอย่างมีความสุข เกิดภาพลักษณ์ที่ดีในองค์กร	ทุกหน่วยงาน
3	โครงการเทศบาลพบประชาชน (แผนชุมชน ม.1-9)	1)จัดกิจกรรมให้ทุกส่วนราชการผู้บริหารพบปะประชาชนและให้บริการเคลื่อนที่การทำนุญสัญญร 2)จัดเวทีรับฟังความคิดเห็นของประชาชน	ศาลาประชาคมทั้ง 9 หมู่ และวัดในการทำนุญสัญญร จำนวน 5 วัด					จัดเก็บภาษี ปีละ 1 ครั้ง ทำนุญ 5 วัด	สร้างความสัมพันธ์ที่ดีระหว่างประชาชนกับเทศบาล	ทุกหน่วยงาน

บัญชีครุภัณฑ์
แผนพัฒนาพัฒนาท้องถิ่นสี่ปี (พ.ศ. ๒๕๖๑-๒๕๖๔)
เทศบาลตำบลเนินฆ้อ อำเภอแกลง จังหวัดระยอง

ที่	แผนงาน	หมวด	ประเภท	วัตถุประสงค์	เป้าหมาย (ผลผลิตของครุภัณฑ์)	งบประมาณและที่ผ่านมา				หน่วยงาน รับผิดชอบหลัก
						๒๕๖๑ (บาท)	๒๕๖๒ (บาท)	๒๕๖๓ (บาท)	๒๕๖๔ (บาท)	
๑	แผนงานบริหารงาน ทั่วไป	ค่าครุภัณฑ์	ครุภัณฑ์สำนักงาน	เพื่อให้การปฏิบัติหน้าที่ของพนักงานมีความรวดเร็วสามารถให้บริการกับประชาชนได้อย่างเต็มประสิทธิภาพ	๑.โต๊ะทำงานพร้อมกระจก ขนาด ๕ ฟุตพร้อมเก้าอี้	๑๐,๐๐๐	๑๐,๐๐๐	๑๐,๐๐๐	๑๐,๐๐๐	สำนักปลัดเทศบาล
					๒.ตู้เหล็ก ๒ บาน จำนวน ๒ ตู้	๕,๕๐๐	๕,๕๐๐	๕,๕๐๐	๕,๕๐๐	
					๓.เครื่องถ่ายเอกสาร ขาว-ดำ ๑ เครื่อง		๑๒๐,๐๐๐		๑๒๐,๐๐๐	
					๔.พัดลมตั้งพื้น จำนวน ๓ ตัว		๓๐,๐๐๐	๓๐,๐๐๐	๓๐,๐๐๐	สำนักปลัดเทศบาล
					๕.เครื่องปรับอากาศ ชนิดติดผนังมีระบบฟอกอากาศ ขนาด ๑๘,๐๐๐ บีทียู จำนวน ๒ เครื่อง		๒๕,๐๐๐	๒๕,๐๐๐		
					๖.เก้าอี้บริการประชาชน จำนวน ๑๐ ตัว			๓๐,๐๐๐	๓๐,๐๐๐	
					๗.เครื่องโทรสารแบบใช้กระดาษธรรมดา		๑๘,๐๐๐	๑๘,๐๐๐	๑๘,๐๐๐	
					๘.โต๊ะหมู่บูชา จำนวน ๑ ชุด		๘,๕๐๐			
					๙.จัดซื้อโต๊ะ-เก้าอี้ ทำงานผู้บริหาร		๑๕,๐๐๐	๑๕,๐๐๐	๑๕,๐๐๐	
๒	แผนงานบริหารงาน ทั่วไป	ค่าครุภัณฑ์	ครุภัณฑ์ยานพาหนะ และขนส่ง	เพื่ออำนวยความสะดวกในการปฏิบัติงานและออกพื้นที่เพื่อพบปะประชาชน	๑.รถบรรทุก (ดีเซล) ขับเคลื่อน ๒ ล้อ แบบดับเบิ้ลแคบ จำนวน ๑ คัน		๗๘๗,๐๐๐	๗๘๗,๐๐๐		สำนักปลัดเทศบาล
					๒.เครื่องยนต์พร้อมติดตั้งเรือ	๒๕,๐๐๐	๒๕,๐๐๐	๒๕,๐๐๐		
๓	แผนงานบริหารงาน ทั่วไป	ค่าครุภัณฑ์	ครุภัณฑ์โฆษณาและ เผยแพร่	เพื่อให้การปฏิบัติงานมีประสิทธิภาพและมีความสะดวกรวดเร็่มากขึ้น	๑.กล้องถ่ายภาพระบบดิจิตอล		๓๐,๐๐๐	๓๐,๐๐๐	๓๐,๐๐๐	
					๒.จอรับภาพชนิดมอดเตอร์ไฟฟ้า		๘๐,๐๐๐	๘๐,๐๐๐		
					๔.กล้องถ่ายวิดีโอ		๒๕,๐๐๐	๒๕,๐๐๐		
				บริการประชาชนด้านข้อมูลข่าวสาร	๕.โทรทัศน์ แอล อี ดี (LED TV)			๑๖,๐๐๐		
๔	แผนงานบริหารงาน ทั่วไป	ค่าครุภัณฑ์	ครุภัณฑ์ไฟฟ้าและวิทยุ	เพื่อใช้ในการฝึกอบรมประชุมสัมมนา ต่างๆในห้องประชุม	๑.เครื่องขยายเสียง			๕๐,๐๐๐	๕๐,๐๐๐	สำนักปลัดเทศบาล

ที่	แผนงาน	หมวด	ประเภท	วัตถุประสงค์	เป้าหมาย (ผลผลิตของครุภัณฑ์)	งบประมาณและที่ผ่านมา				หน่วยงาน รับผิดชอบหลัก
						๒๕๖๑ (บาท)	๒๕๖๒ (บาท)	๒๕๖๓ (บาท)	๒๕๖๔ (บาท)	
๕	แผนงานบริหารงาน ทั่วไป	ค่าครุภัณฑ์	ครุภัณฑ์คอมพิวเตอร์	เพื่อให้การปฏิบัติงานมีประสิทธิภาพและ มีความรวดเร็วมากขึ้น	๑.เพื่อจัดซื้อเครื่องคอมพิวเตอร์จำนวน ๒ ชุด	๓๖,๐๐๐	๓๖,๐๐๐	๓๖,๐๐๐	๓๖,๐๐๐	สำนักปลัดเทศบาล
					๒.เครื่องคอมพิวเตอร์โน้ตบุ๊ก จำนวน ๑ เครื่อง	๒๓,๐๐๐	๒๓,๐๐๐	๒๓,๐๐๐	๒๓,๐๐๐	สำนักปลัดเทศบาล
					๓.เครื่องพิมพ์ชนิดเลเซอร์/ชนิด LED สีแบบ Network จำนวน ๑ เครื่อง	๑๕,๐๐๐	๑๕,๐๐๐	๑๕,๐๐๐	๑๕,๐๐๐	สำนักปลัดเทศบาล
					๔.เครื่องสำรองไฟฟ้าจำนวน ๕ เครื่อง	๓๕,๐๐๐	๓๕,๐๐๐	๓๕,๐๐๐	๓๕,๐๐๐	สำนักปลัดเทศบาล
๖	แผนงานการรักษา ความสงบภายใน	ค่าครุภัณฑ์	ครุภัณฑ์สำนักงาน	เพื่อให้การปฏิบัติหน้าที่ของพนักงานมี ความรวดเร็วสามารถให้บริการกับ ประชาชนได้อย่างเต็มประสิทธิภาพ	๑.ตู้เหล็ก ๒ บาน	๕,๕๐๐		๕,๕๐๐		สำนักปลัดเทศบาล
					๒.ตู้เหล็ก ๔ ลื่นชัก		๕,๕๐๐	๕,๕๐๐		สำนักปลัดเทศบาล
๗	แผนงานการรักษา ความสงบภายใน	ค่าครุภัณฑ์	ครุภัณฑ์ดับเพลิง	เพื่อให้การปฏิบัติงานมีประสิทธิภาพและ มีความรวดเร็วมากขึ้น	๑.เครื่องดับเพลิง		๕๐,๐๐๐	๕๐,๐๐๐	๕๐,๐๐๐	สำนักปลัดเทศบาล
๘	แผนงานการรักษา ความสงบภายใน	ค่าครุภัณฑ์	ครุภัณฑ์ยานพาหนะ และขนส่ง	เพื่อให้การปฏิบัติหน้าที่ของพนักงานมี ความรวดเร็วสามารถให้บริการกับ ประชาชนได้อย่างเต็มประสิทธิภาพ	๑.รถยนต์ตรวจการณ์ ปริมาตรกระบอกลูกสูบไม่ต่ำกว่า ๒,๐๐๐-๓,๐๐๐ ซีซี เครื่องยนต์ดีเซล ขับเคลื่อน ๒ ล้อ			๑,๑๙๘,๐๐๐		สำนักปลัดเทศบาล
๙	แผนงานบริหารงาน ทั่วไป	ค่าครุภัณฑ์	ครุภัณฑ์คอมพิวเตอร์	เพื่อให้การปฏิบัติงานมีประสิทธิภาพและ มีความรวดเร็วมากขึ้น	๑.เพื่อจัดซื้อเครื่องคอมพิวเตอร์จำนวน ๑ ชุด	๑๘,๐๐๐	๑๘,๐๐๐	๑๘,๐๐๐	๑๘,๐๐๐	กองคลัง
					๒.เครื่องพิมพ์ชนิดเลเซอร์/ชนิด LED สีแบบ Network จำนวน ๑ เครื่อง	๑๕,๐๐๐	๑๕,๐๐๐	๑๕,๐๐๐	๑๕,๐๐๐	กองคลัง
					๓.เครื่องสำรองไฟฟ้าจำนวน ๕ เครื่อง	๕,๖๐๐	๒,๘๐๐	๒,๘๐๐	๒,๘๐๐	กองคลัง
๑๐	แผนงานบริหารงาน ทั่วไป	ค่าครุภัณฑ์	ครุภัณฑ์สำนักงาน	เพื่อเอาไว้จัดเก็บเอกสารต่างๆ ของราชการ	๑.โต๊ะทำงานพร้อมกระจก ขนาด ๕ ฟุตพร้อมเก้าอี้ จำนวน ๑ ชุด	๑๐,๐๐๐	๑๐,๐๐๐	๑๐,๐๐๐	๑๐,๐๐๐	กองคลัง
๑๑	แผนงานสาธารณสุข	ครุภัณฑ์	ครุภัณฑ์คอมพิวเตอร์	เพื่อให้การปฏิบัติงานมีประสิทธิภาพและ มีความรวดเร็วมากขึ้น	๑.เครื่องคอมพิวเตอร์จำนวน ๑ ชุด		๑๘,๐๐๐	๑๘,๐๐๐	๑๘,๐๐๐	กองสาธารณสุขและ สิ่งแวดล้อม
๑๒	แผนงานสาธารณสุข	ครุภัณฑ์	ครุภัณฑ์ยานพาหนะ และขนส่ง	เพื่อให้การปฏิบัติงานมีประสิทธิภาพและ มีความรวดเร็วมากขึ้น	๑.รถบรรทุกขยะ ขนาด ๖ ตัน ๖ ล้อ ปริมาตร กระบอกลูกสูบไม่ต่ำกว่า ๖,๐๐๐ ซีซี แบบอัดท้าย		๒,๔๐๐,๐๐๐	๒,๔๐๐,๐๐๐		กองสาธารณสุขและ สิ่งแวดล้อม

ที่	แผนงาน	หมวด	ประเภท	วัตถุประสงค์	เป้าหมาย (ผลผลิตของครุภัณฑ์)	งบประมาณและที่ผ่านมา				หน่วยงาน รับผิดชอบหลัก
						๒๕๖๑ (บาท)	๒๕๖๒ (บาท)	๒๕๖๓ (บาท)	๒๕๖๔ (บาท)	
๑๓	แผนงานสาธารณสุข	ครุภัณฑ์	ครุภัณฑ์อื่น	เพื่อจัดหาและติดตั้งเครื่องออกกำลังกาย กลางแจ้งคามโครงการจัดซื้อจัดหาเครื่อง ออกกำลังกายเพื่อสุขภาพให้หมู่บ้าน	เครื่องออกกำลังกายแขน เครื่องดึงไหล่ออกกำลังกาย แขน เครื่องออกกำลังกายข้อเข่า จักรยานล้อเหล็ก เครื่องบริหารข้อเข่าแบบเบา เครื่องออกกำลังกาย ข้อเท้าแบบเบา เครื่องบริหารข้อเข่า จักรยานล้อ เหล็ก เครื่องบริหารไหล่และขา เครื่องออกกำลังกาย แขน ไหล่ หน้าอก คู่วิ่งอเนกประสงค์ชนิดเบา เครื่องจักรยานออกกำลังกายลู่วงคู่		๑๐๐,๐๐๐	๑๐๐,๐๐๐	๑๐๐,๐๐๐	กองสาธารณสุขและ สิ่งแวดล้อม
๑๔	แผนงานการศึกษา	ค่าครุภัณฑ์	ครุภัณฑ์สำนักงาน	เพื่อให้การปฏิบัติงานมีประสิทธิภาพและ มีความรวดเร็วมากขึ้น เพื่อให้การปฏิบัติหน้าที่ของพนักงานมี ความรวดเร็วสามารถให้บริการกับ ประชาชนได้อย่างเต็มประสิทธิภาพ	๑.ตู้เหล็ก ๒ บาน	๕,๕๐๐	๕,๕๐๐	๕,๕๐๐		กองการศึกษา
					๒.ตู้เก็บเอกสารชนิดเลื่อน ขนาด ๒ บาน	๕,๕๐๐	๕,๕๐๐	๕,๕๐๐	๕,๕๐๐	กองการศึกษา
					๓.โต๊ะเหล็กขนาด ๕ ฟุต พร้อมกระจกและเก้าอี้ ทำงาน		๑๕,๐๐๐	๑๕,๐๐๐		กองการศึกษา
					๕.เครื่องปรับอากาศ ชนิดติดผนังมีระบบฟอก อากาศ ขนาด ๑๘,๐๐๐ บีทียู จำนวน ๑ เครื่อง			๒๕,๐๐๐		กองการศึกษา
๑๕	แผนงานการศึกษา	ค่าครุภัณฑ์	ครุภัณฑ์โฆษณาและ เผยแพร่	เพื่อให้การปฏิบัติงานมีประสิทธิภาพและ มีความรวดเร็วมากขึ้น	๑.กล้องถ่ายภาพระบบดิจิทัล		๓๐,๐๐๐	๓๐,๐๐๐	๓๐,๐๐๐	กองการศึกษา
๑๖	แผนงานการศึกษา	ค่าครุภัณฑ์	ครุภัณฑ์คอมพิวเตอร์	เพื่อให้การปฏิบัติงานมีประสิทธิภาพและ มีความรวดเร็วมากขึ้น	๑.เครื่องสำรองไฟฟ้า		๒,๘๐๐	๒,๘๐๐	๒,๘๐๐	กองการศึกษา
					๒.เครื่องพิมพ์แบบฉีดหมึก (Inkjet Printer) จำนวน ๑ เครื่อง		๘,๐๐๐		๘,๐๐๐	กองการศึกษา
					๓.เครื่องพิมพ์ชนิดเลเซอร์/ชนิด LED ขาวดำ แบบ Network			๑๕,๐๐๐		กองการศึกษา
๑๗	แผนงานคณะและ ชุมชน	ค่าครุภัณฑ์	ครุภัณฑ์คอมพิวเตอร์	เพื่อให้การปฏิบัติงานมีประสิทธิภาพและ มีความรวดเร็วมากขึ้น	๑.เครื่องสำรองไฟฟ้า จำนวน ๒ ชุด		๕,๖๐๐	๕,๖๐๐	๕,๖๐๐	กองช่าง
					๒. เครื่องคอมพิวเตอร์ จำนวน ๑ ชุด		๑๘,๐๐๐	๑๘,๐๐๐	๑๘,๐๐๐	กองช่าง
					๓. เครื่องคอมพิวเตอร์โน้ตบุ๊ก จำนวน ๑ เครื่อง			๑๘,๐๐๐	๑๘,๐๐๐	กองช่าง
					๔. เครื่องพิมพ์ชนิดเลเซอร์/ชนิด LED สี แบบ Network จำนวน ๑ เครื่อง			๑๕,๐๐๐	๑๕,๐๐๐	กองช่าง

๑๘	แผนงานคณะและ	ค่าครุภัณฑ์	ครุภัณฑ์สำรวจ	เพื่อให้การปฏิบัติงานของเจ้าหน้าที่มี	๑. ล้อกลิ้งวัดระยะ จำนวน ๑ ตัว		๒๐,๐๐๐	๒๐,๐๐๐	๒๐,๐๐๐	กองช่าง
----	--------------	-------------	---------------	---------------------------------------	--------------------------------	--	--------	--------	--------	---------

ที่	แผนงาน	หมวด	ประเภท	วัตถุประสงค์	เป้าหมาย (ผลผลิตของครุภัณฑ์)	งบประมาณและที่ผ่านมา				หน่วยงาน รับผิดชอบหลัก
						๒๕๖๑ (บาท)	๒๕๖๒ (บาท)	๒๕๖๓ (บาท)	๒๕๖๔ (บาท)	
	ชุมชน			ความแม่นยำและถูกต้อง	๒. เทปวีดิระยะ ชนิดไฟเบอร์ ขนาด ๕๐ เมตร จำนวน ๑ ม้วน		๒,๕๐๐	๒,๕๐๐	๒,๕๐๐	กองช่าง
๑๙	แผนงานเคหะและ ชุมชน	ค่าครุภัณฑ์	ครุภัณฑ์โฆษณาและ เผยแพร่	เพื่อบันทึกผลการปฏิบัติงานทั้งใน สำนักงานและนอกพื้นที่	เพื่อจัดซื้อกล้องถ่ายภาพนิ่งระบบดิจิทัล จำนวน ๑ ตัว			๑๐,๐๐๐	๑๐,๐๐๐	กองช่าง
๒๐	แผนงานเคหะและ ชุมชน	ค่าครุภัณฑ์	ครุภัณฑ์สำนักงาน	เพื่อให้การทำงานมีความสะดวกสบาย	๑. โต๊ะทำงาน จำนวน ๑ ตัว	๕,๐๐๐	๕,๐๐๐	๕,๐๐๐	๕,๐๐๐	กองช่าง
					๒. ตู้เก็บเอกสาร แบบบานเลื่อน จำนวน ๒ ตู้	๑๑,๐๐๐	๑๑,๐๐๐	๑๑,๐๐๐	๑๑,๐๐๐	กองช่าง
๒๒	แผนงานเคหะและ ชุมชน	ค่าครุภัณฑ์	การเกษตร	เพื่อใช้สูบน้ำประปาบริการประชาชน	เครื่องสูบน้ำ	๓๐,๐๐๐	๓๐,๐๐๐	๓๐,๐๐๐	๓๐,๐๐๐	กองช่าง (ประปา)
๒๓	แผนงานเคหะและ ชุมชน	ค่าครุภัณฑ์	ครุภัณฑ์อื่น	เพื่อให้การปฏิบัติงานมีประสิทธิภาพและ มีความรวดเร็วมากขึ้น	๑. เครื่องฉีดน้ำทำความสะอาดรถ จำนวน ๑ เครื่อง		๒๐,๐๐๐	๒๐,๐๐๐	๒๐,๐๐๐	กองช่าง
					๒. เครื่องเติมปุ๋ยขาระบบอัตโนมัติพร้อมโพลีเมอร์ ประปَابานเขา จำนวน ๑ ชุด	๘๕,๐๐๐	๘๕,๐๐๐	๘๕,๐๐๐	๘๕,๐๐๐	กองช่าง (ประปา)
					๓. เครื่องเติมปุ๋ยขาระบบอัตโนมัติพร้อมโพลีเมอร์ ประปาหน้าทาง จำนวน ๑ ชุด	๕๕,๐๐๐	๕๕,๐๐๐	๕๕,๐๐๐	๕๕,๐๐๐	กองช่าง (ประปา)
รวม ๒๓ โครงการ						๒๖๐,๖๐๐	๔,๐๘๖,๒๐๐	๕,๓๓๒,๒๐๐	๘๓๒,๗๐๐	

ส่วนที่ ๕

การติดตามและประเมินผล

๑. การติดตามและประเมินผลยุทธศาสตร์

ในการจัดทำแผนพัฒนาท้องถิ่นนั้น จะต้องมีการติดตามและประเมินผลแผนพัฒนา โดยจะต้องติดตามและประเมินยุทธศาสตร์ ตามระเบียบกระทรวงมหาดไทย ว่าด้วยการจัดทำแผนขององค์กรปกครองส่วนท้องถิ่น พ.ศ. ๒๕๔๘ หมวด ๖ ข้อ ๒๙ และระเบียบกระทรวงมหาดไทย ว่าด้วยการจัดทำแผนขององค์กรปกครองส่วนท้องถิ่น (ฉบับที่ ๒) พ.ศ. ๒๕๕๙ ข้อ ๑๓ ๒. ตามระเบียบกระทรวงมหาดไทย ว่าด้วยการจัดทำแผนขององค์กรปกครองส่วนท้องถิ่น (ฉบับที่ ๒) พ.ศ. ๒๕๕๙ ข้อ ๑๓ และในการประเมินแผนนั้นจะต้อง ดำเนินการประเมินคุณภาพของแผนยุทธศาสตร์การพัฒนามตามแนวทางการติดตามและประเมินผลยุทธศาสตร์เพื่อสอดคล้องแผนพัฒนาท้องถิ่นสี่ปีขององค์กรปกครองส่วนท้องถิ่น แจ้งตามหนังสือกระทรวงมหาดไทย ที่ มท ๐๘๑๐.๒/ว ๕๗๙๗ ลงวันที่ ๑๐ ตุลาคม ๒๕๕๙ เรื่อง แนวทางและหลักเกณฑ์การจัดทำและประสานแผนพัฒนาท้องถิ่นสี่ปี (พ.ศ. ๒๕๖๑-๒๕๖๔) ขององค์กรปกครองส่วนท้องถิ่น ตามระเบียบกระทรวงมหาดไทย ว่าด้วยการจัดทำแผนขององค์กรปกครองส่วนท้องถิ่น (ฉบับที่ ๒) พ.ศ. ๒๕๕๙

๒. การติดตามและประเมินผลโครงการ

ในการจัดทำแผนพัฒนาท้องถิ่นนั้น จะต้องมีการติดตามและประเมินผลแผนพัฒนาโดยจะต้องติดตามและประเมินยุทธศาสตร์ ตามระเบียบกระทรวงมหาดไทย ว่าด้วยการจัดทำแผนขององค์กรปกครองส่วนท้องถิ่น พ.ศ. ๒๕๔๘ หมวด ๖ ข้อ ๒๙ และระเบียบกระทรวงมหาดไทย ว่าด้วยการจัดทำแผนขององค์กรปกครองส่วนท้องถิ่น (ฉบับที่ ๒) พ.ศ. ๒๕๕๙ ข้อ ๑๓ ๒. ตามระเบียบกระทรวงมหาดไทย ว่าด้วยการจัดทำแผนขององค์กรปกครองส่วนท้องถิ่น (ฉบับที่ ๒) พ.ศ. ๒๕๕๙ ข้อ ๑๓ และในการประเมินแผนนั้นจะต้อง ดำเนินการประเมินคุณภาพของแผนยุทธศาสตร์การพัฒนามตามแนวทางการติดตามและประเมินผลยุทธศาสตร์เพื่อสอดคล้องแผนพัฒนาท้องถิ่นสี่ปีขององค์กรปกครองส่วนท้องถิ่น แจ้งตามหนังสือกระทรวงมหาดไทย ที่ มท ๐๘๑๐.๒/ว ๕๗๙๗ ลงวันที่ ๑๐ ตุลาคม ๒๕๕๙ เรื่อง แนวทางและหลักเกณฑ์การจัดทำและประสานแผนพัฒนาท้องถิ่นสี่ปี (พ.ศ. ๒๕๖๑-๒๕๖๔) ขององค์กรปกครองส่วนท้องถิ่น ตามระเบียบกระทรวงมหาดไทย ว่าด้วยการจัดทำแผนขององค์กรปกครองส่วนท้องถิ่น (ฉบับที่ ๒) พ.ศ. ๒๕๕๙

๓. สรุปผลการพัฒนาท้องถิ่นในภาพรวม

๓.๑ การวัดผลในเชิงปริมาณและเชิงคุณภาพ

(๑) การวัดผลในเชิงปริมาณ

ตามที่เทศบาลได้ดำเนินการจัดทำแผนพัฒนาขึ้นมาเพื่อใช้เป็นเครื่องมือในการพัฒนาเทศบาลให้บรรลุเป้าหมายที่วางไว้ เกิดประสิทธิภาพประสิทธิผลสูงสุดในการแก้ไขปัญหาให้กับประชาชน ในการจัดทำแผนพัฒนานั้น จะต้องมีการติดตามและประเมินแผนพัฒนา ตามระเบียบกระทรวงมหาดไทย ว่าด้วยการจัดทำแผนขององค์กรปกครองส่วนท้องถิ่น พ.ศ. ๒๕๔๘ หมวด ๖ ข้อ ๒๙ และระเบียบกระทรวงมหาดไทย ว่าด้วยการจัดทำแผนขององค์กรปกครองส่วนท้องถิ่น (ฉบับที่ ๒) พ.ศ. ๒๕๕๙ ข้อ ๑๓ โดยคณะกรรมการติดตามและประเมินแผนพัฒนาเป็นผู้ดำเนินการติดตามและประเมินผลแผนพัฒนา ซึ่งคณะกรรมการจะต้องดำเนินการกำหนดแนวทาง วิธีการในการติดตามและประเมินผลแผนพัฒนา ดำเนินการติดตามและประเมินผลแผนพัฒนา รายงานผลและเสนอความเห็นซึ่งได้จากการติดตามและประเมินผลแผนพัฒนาต่อผู้บริหารท้องถิ่น เพื่อให้ผู้บริหารท้องถิ่นเสนอต่อสภาท้องถิ่น และคณะกรรมการพัฒนาท้องถิ่น พร้อมทั้งประกาศผลการติดตามและประเมินผลแผนพัฒนาให้ประชาชนในท้องถิ่นทราบในที่เปิดเผยภายในสิบห้าวันนับแต่วันรายงานผลและเสนอความเห็นดังกล่าวและต้องปิดประกาศไว้เป็นระยะเวลาไม่น้อยกว่าสามสิบวันโดยอย่างน้อยปีละสองครั้งภายในเดือนเมษายนและภายในเดือนตุลาคมของทุกปี

โดยเครื่องมือที่ใช้ในการติดตามและประเมินผลในเชิงปริมาณ มีดังนี้

แบบที่ ๑ การกำกับการจัดทำแผนยุทธศาสตร์ขององค์กรปกครองส่วนท้องถิ่น

แบบที่ ๒ แบบติดตามผลการดำเนินงานขององค์กรปกครองส่วนท้องถิ่น

แบบที่ ๓/๑ แบบประเมินผลการดำเนินงานตามแผนยุทธศาสตร์

แบบประเมินคุณภาพของแผนพัฒนา

(แจ้งตามหนังสือกระทรวงมหาดไทย ที่ มท ๐๘๑๐.๒/ว ๐๗๐๓ ลงวันที่ ๒ กุมภาพันธ์ ๒๕๕๘

เรื่อง แนวทางและหลักเกณฑ์การจัดทำและประสานแผนสามปีขององค์กรปกครองส่วนท้องถิ่น ข้อ ๗ การวัดคุณภาพของแผนพัฒนาท้องถิ่น ตามนัยหนังสือกระทรวงมหาดไทย ด่วนที่สุด ที่ มท ๐๘๑๐.๒/ว ๔๘๓๐ ลงวันที่ ๒๒ พฤศจิกายน ๒๕๕๖ ให้แล้วเสร็จภายใน ๑๕ วัน นับแต่วันประกาศใช้แผนพัฒนาท้องถิ่น)

การติดตามและประเมินผลด้วยระบบ e-plan (www.dla.go.th)

(๒) การวัดผลในเชิงคุณภาพ

การจัดผลเชิงคุณภาพ เทศบาลใช้การสำรวจความพึงพอใจในการวัดผลเชิงคุณภาพโดยภาพรวม โดยได้มีการประเมินความพึงพอใจ ซึ่งการประเมินความพึงพอใจทำให้ทราบถึงผลเชิงคุณภาพในการดำเนินงานของเทศบาลในภาพรวม

โดยเครื่องมือที่ใช้ในการประเมินความพึงพอใจ มีดังนี้

แบบที่ ๓/๒ แบบประเมินความพึงพอใจต่อผลการดำเนินงานของเทศบาล

แบบที่ ๓/๓ แบบประเมินความพึงพอใจของประชาชนที่มีต่อการให้บริการ

๔. ข้อเสนอแนะในการจัดทำแผนพัฒนาท้องถิ่นในอนาคต

๔.๑ ผลกระทบนำไปสู่ออนาคต

๑. เกิดการพัฒนาพัฒนาที่ล่าช้า เพราะการดำเนินงานต่างๆ ขององค์กรปกครองส่วนท้องถิ่นต้องผ่านกระบวนการหลายขั้นตอน สลับซับซ้อน

๒. ประชาชนอาจเกิดความเบื่อหน่ายกับกระบวนการจัดทำแผนที่มีความยุ่งยากมากขึ้น

๓. ปัญหาอาจไม่ได้รับการแก้ไขอย่างตรงจุดเพราะข้อจำกัดของระเบียบกฎหมายที่ทำให้ยากและบางเรื่องอาจทำไม่ได้

๔.๒ ข้อสังเกต ข้อเสนอแนะ ผลจากการพัฒนา

๑) การจัดทำแผนพัฒนาท้องถิ่นสี่ปีควรพิจารณาใช้แผนยุทธศาสตร์การพัฒนามาเป็นกรอบในการจัดทำแผนพัฒนาท้องถิ่นสี่ปีและให้มีความสอดคล้องกัน

๒) การจัดทำแผนพัฒนาท้องถิ่นสี่ปีควรพิจารณางบประมาณและคำนึงถึงสถานะการณ์คลังในการพิจารณาโครงการ/กิจกรรม ที่จะบรรจุในแผนพัฒนาท้องถิ่นสี่ปี

๓) ควรเร่งรัดให้มีการดำเนินโครงการ/กิจกรรม ที่ตั้งในเทศบัญญัติงบประมาณรายจ่ายให้สามารถดำเนินการได้ในปีงบประมาณนั้น

๔) เทศบาลควรพิจารณาตั้งงบประมาณให้เพียงพอและเหมาะสมกับกับภารกิจแต่ละด้านที่จะต้องดำเนินการ ซึ่งจะช่วยลดปัญหาในการโอนเพิ่ม โอนลด โอนตั้งจ่ายรายการใหม่

ผนวก ก รูปแผนที่ตามแผนพัฒนาท้องถิ่น

ภาพแนวเขตการปกครองเทศบาลตำบลเนินซ้อ อำเภอแกลง จังหวัดระยอง

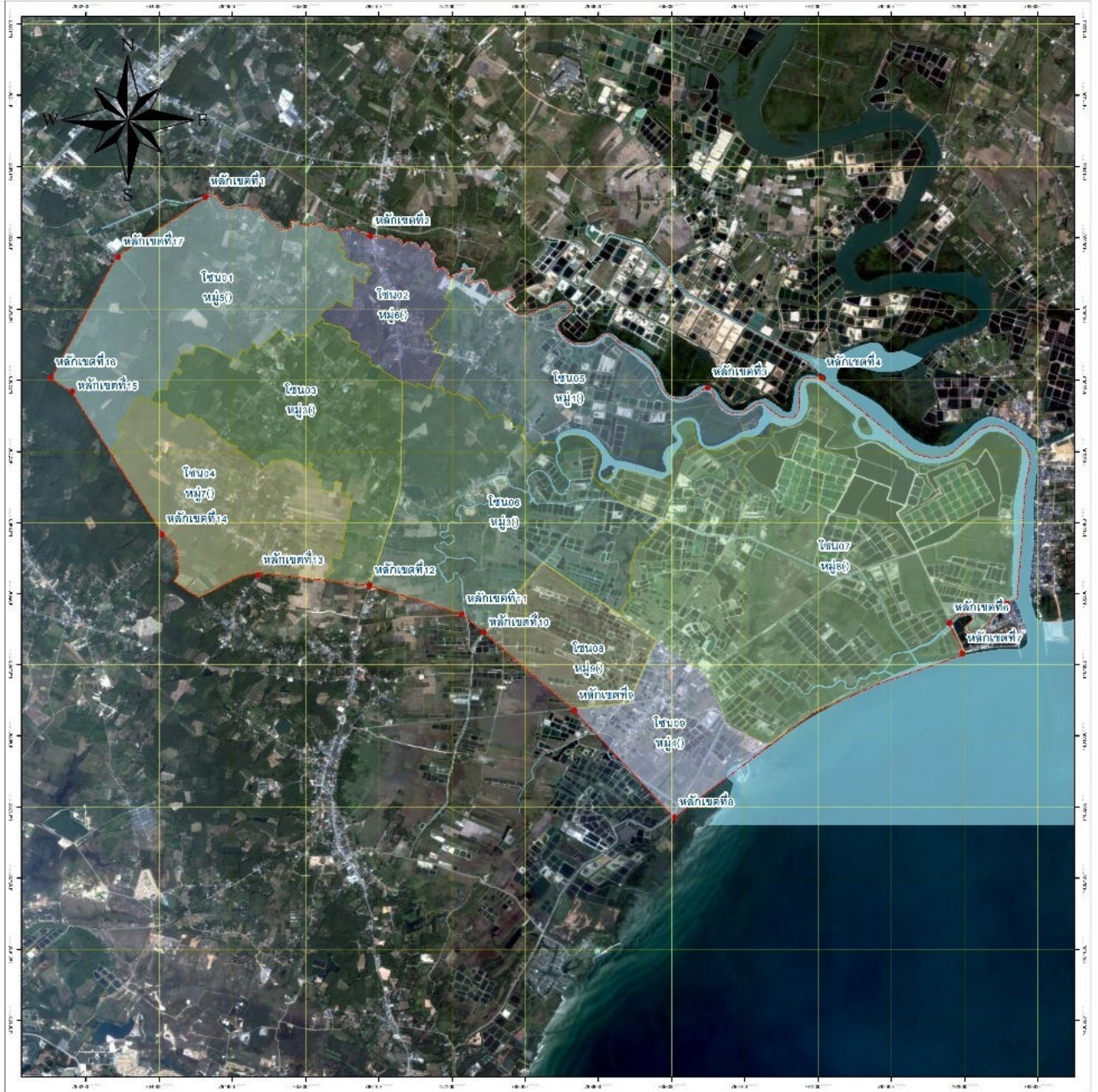

ประเทศไทย โซนที่ 47
ที่มา : สำนักงานพัฒนาเทคโนโลยี
และภูมิสารสนเทศ (องค์การมหาชน)

จัดทำโดย
บริษัท ด็อกเตอร์พี-กรุ๊ป จำกัด

แผนที่เทศบาลตำบลเนินฆ้อแสดงพื้นที่ทางการเกษตร
ตำบลเนินฆ้อ อำเภอแกลง จังหวัดระยอง

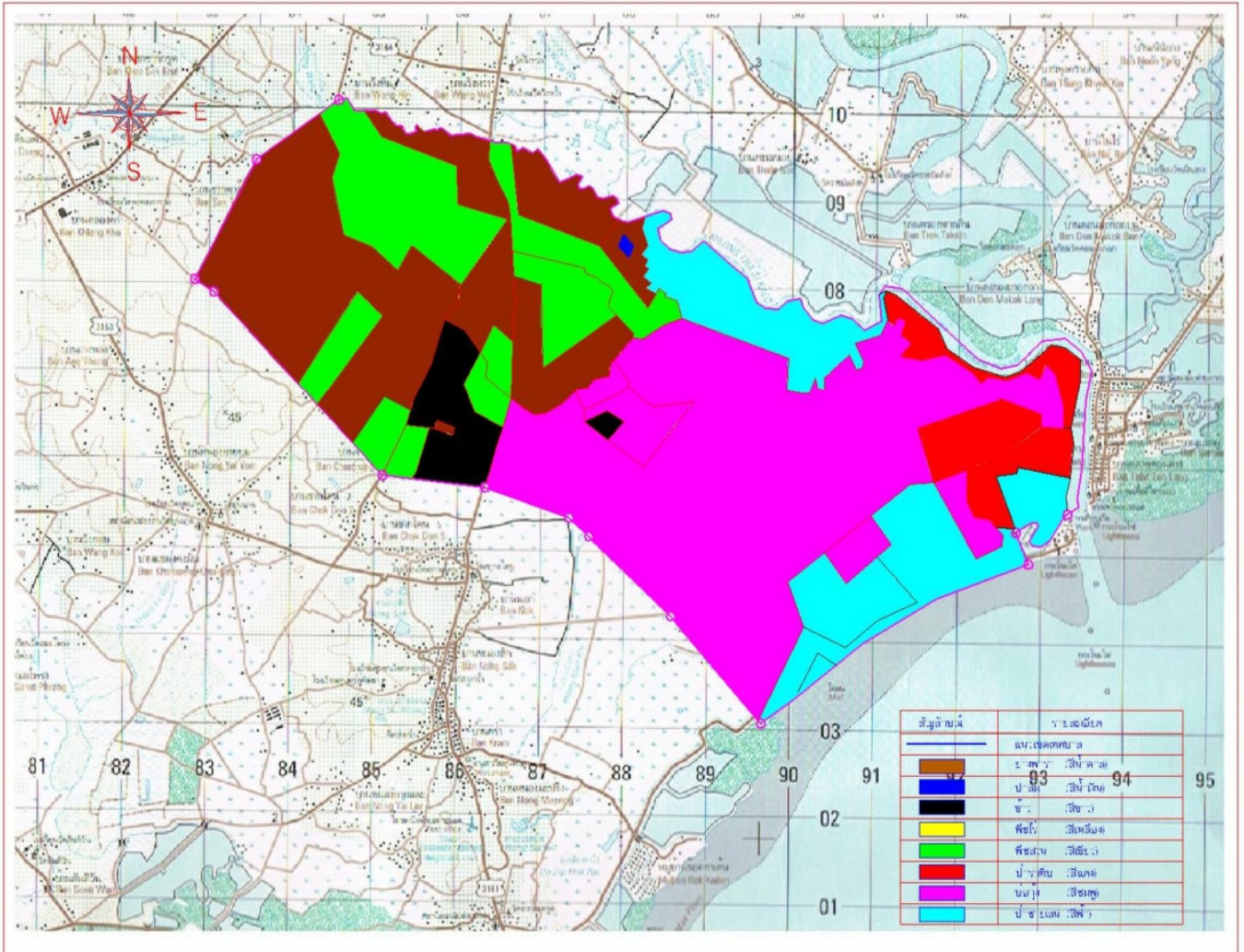

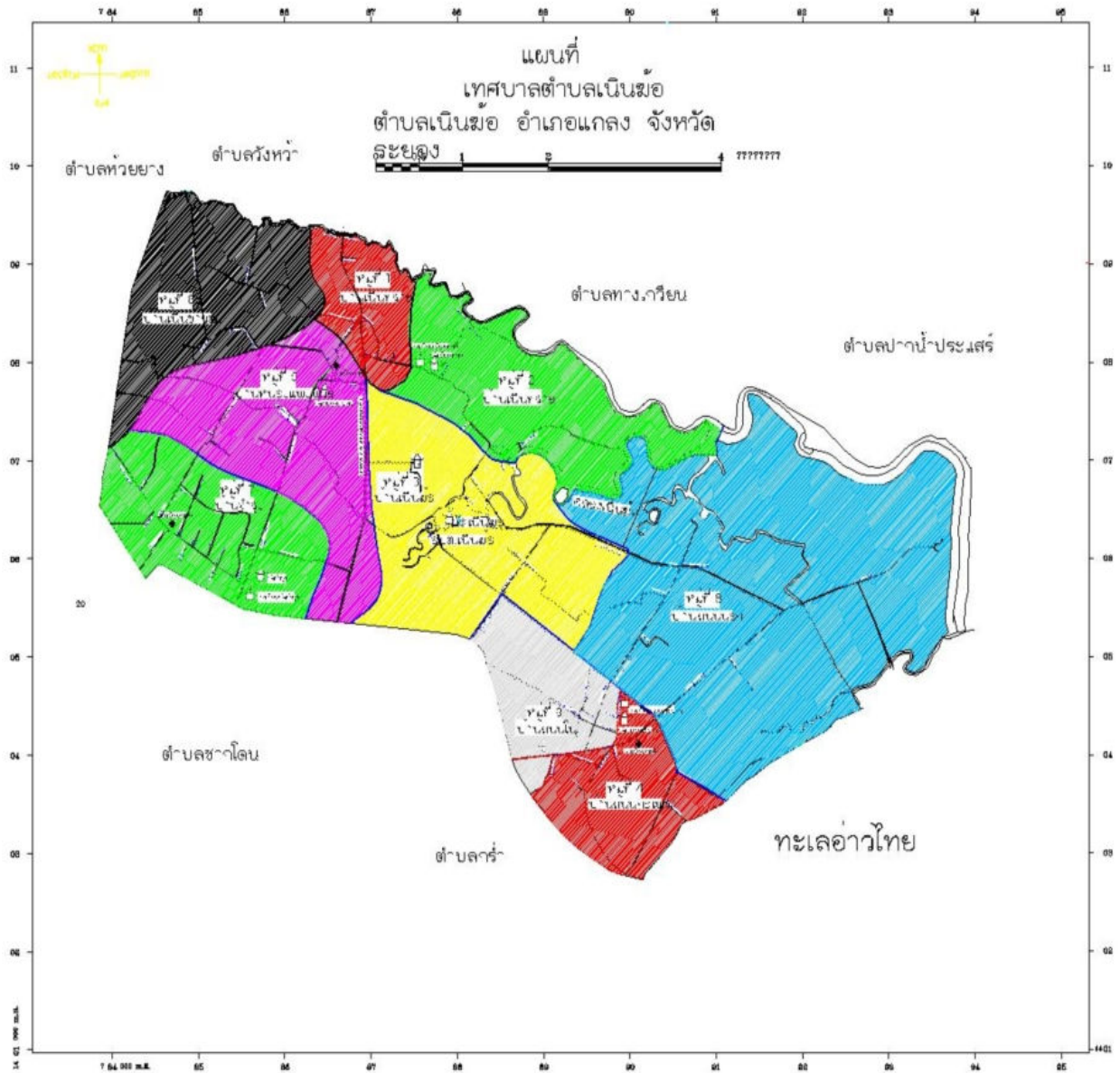

- ถนนลาดยาง (Asphalt Road)
- ถนนคอนกรีต (Concrete Road)
- ถนนลูกรัง (Gravel Road)
- สถานีอนามัย (Health Station)
- บ้าน (House)

- คลอง (คลอง) (Canal)
- คลอง (คลอง) (Canal)
- ศาลากลาง (District Office)
- สถานี (Station)

ภาพแนวเขตการปกครอง เทศบาลตำบลเนินซ้อ อำเภอแกลง จังหวัดระยอง

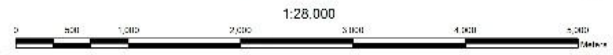
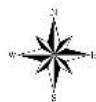
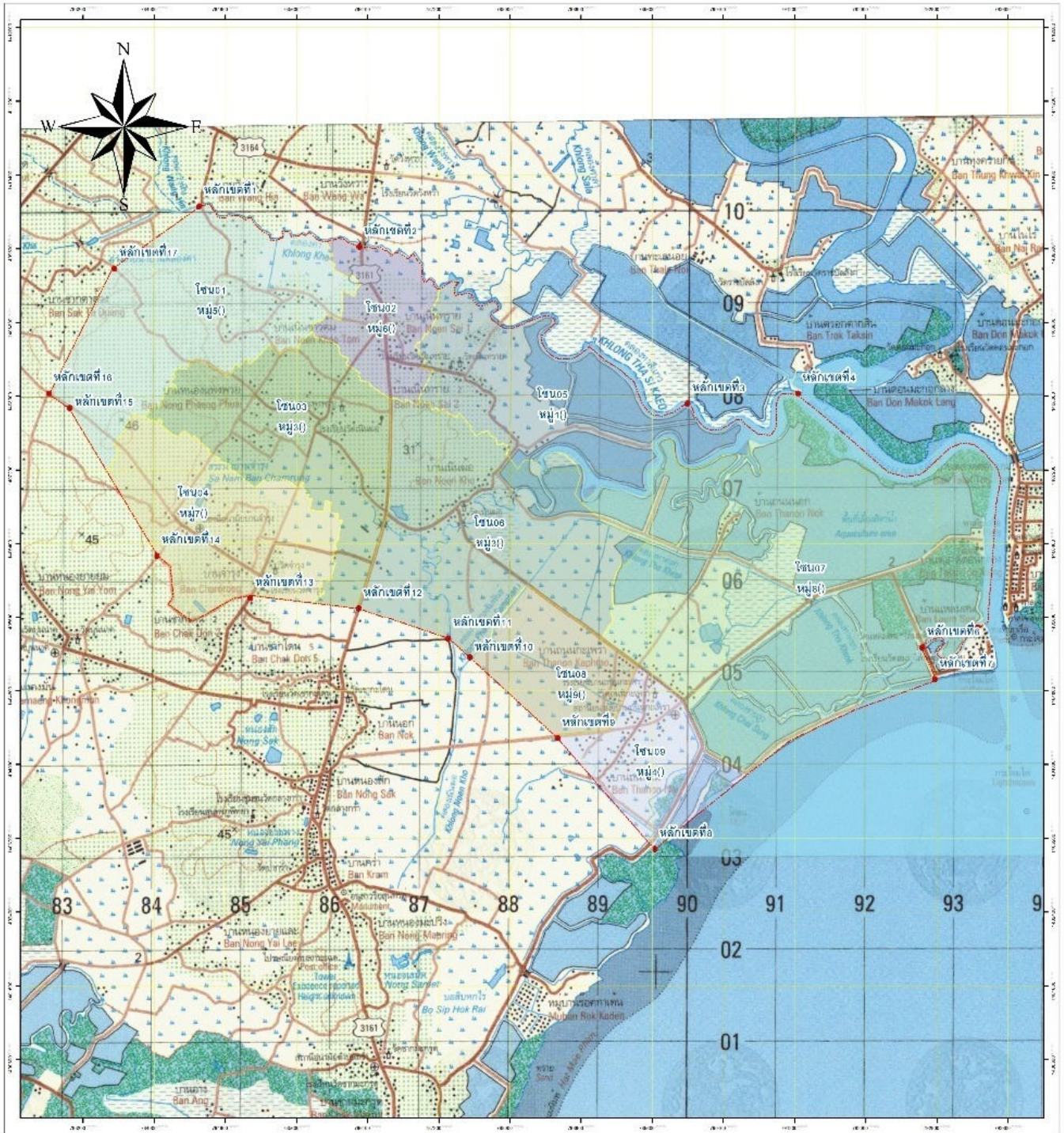

ประเทศไทย โซนที่ 47
ที่มา : สำนักงานพัฒนาเทคโนโลยี
และภูมิสารสนเทศ (องค์การมหาชน)

จัดทำโดย
บริษัท ด็อกเตอร์พี-กรุ๊ป จำกัด

แนวทางการพิจารณาการติดตามและประเมินผลโครงการ
เพื่อความสอดคล้องแผนพัฒนาท้องถิ่นสี่ปี (พ.ศ. ๒๕๖๑-๒๕๖๔)
ของเทศบาลตำบลเนินฆ้อ

ประเด็นการพิจารณา	คะแนนเต็ม	คะแนนได้
๑. การสรุปสถานการณ์การพัฒนา	๑๐	
๒. การประเมินผลการทำงานพัฒนาท้องถิ่นสี่ปีไปปฏิบัติในเชิงปริมาณ	๑๐	
๓. การประเมินผลการทำงานพัฒนาท้องถิ่นสี่ปีไปปฏิบัติในเชิงคุณภาพ	๑๐	
๔. แผนงานและยุทธศาสตร์การพัฒนา	๑๐	
๕. โครงการพัฒนาประกอบด้วย	๖๐	
๕.๑ ความชัดเจนของชื่อโครงการ	(๕)	
๕.๒ กำหนดวัตถุประสงค์สอดคล้องกับโครงการ	(๕)	
๕.๓ เป้าหมาย (ผลผลิตของโครงการ) มีความชัดเจนนำไปสู่การตั้งงบประมาณได้ถูกต้อง	(๕)	
๕.๔ โครงการมีความสอดคล้องกับแผนยุทธศาสตร์ชาติ ๒๐ ปี	(๕)	
๕.๕ เป้าหมาย (ผลผลิตของโครงการ) มีความสอดคล้องกับแผนพัฒนาเศรษฐกิจและสังคมแห่งชาติ	(๕)	
๕.๖ โครงการมีความสอดคล้องกับ Thailand ๔.๐	(๕)	
๕.๗ โครงการสอดคล้องกับยุทธศาสตร์จังหวัด	(๕)	
๕.๘ โครงการแก้ไขปัญหาความยากจนหรือการเสริมสร้างให้ประเทศชาติมั่นคง มั่งคั่ง ยั่งยืน ภายใต้หลักปรัชญา	(๕)	
๕.๙ งบประมาณ มีความสอดคล้องกับเป้าหมาย (ผลผลิตของโครงการ)	(๕)	
๕.๑๐ มีการประมาณการราคาถูกต้องตามหลักวิธีการงบประมาณ	(๕)	
๕.๑๑ มีการกำหนดตัวชี้วัด (KPI) และสอดคล้องกับวัตถุประสงค์และผลคาดว่าจะได้รับ	(๕)	
๕.๑๒ ผลที่คาดว่าจะได้รับ สอดคล้องกับวัตถุประสงค์	(๕)	
รวม	๑๐๐	

แนวทางเบื้องต้นในกาให้คะแนนแนวทางการพิจารณาการติดตามและประเมินผลโครงการ
เพื่อความสอดคล้องแผนพัฒนาท้องถิ่นสี่ปี (พ.ศ. ๒๕๖๑-๒๕๖๔)

ของเทศบาลตำบลเนินฆ้อ

ประเด็นการพิจารณา	รายละเอียดหลักเกณฑ์	คะแนนเต็ม	คะแนนที่ได้
๑. การสรุป สถานการณ์การ พัฒนา	เป็นการวิเคราะห์กรอบการจัดทำยุทธศาสตร์ขององค์กรปกครอง ส่วนท้องถิ่น (ใช้การวิเคราะห์ SWOT Analysis/Demand (Demand Analysis)/Global Demand และ Trend ปัจจุบันและ สถานการณ์การเปลี่ยนแปลงที่มีผลต่อการพัฒนา อย่างน้อยต้อง ประกอบด้วยวิเคราะห์ศักยภาพด้านเศรษฐกิจ, ด้านสังคม, ด้านทรัพยากรธรรมชาติและสิ่งแวดล้อม)	๑๐	
๒. การประเมินผลการ นำแผนพัฒนาท้องถิ่น สี่ปีไปปฏิบัติในเชิง ปริมาณ	๑) การควบคุมที่มีตัวเลขต่างๆ เพื่อนำมาใช้วัดผลในเชิงปริมาณ เช่น การวัดจำนวนโครงการ กิจกรรม งานต่างๆ ก็คือผลผลิตนั่นเอง ว่าเป็นไปตามที่ตั้งเป้าหมายเอาไว้หรือไม่จำนวนที่ดำเนินการจริง ตามที่ได้กำหนดไว้เท่าไร จำนวนที่ไม่สามารถดำเนินการได้มี จำนวนเท่าไรสามารถอธิบายได้ตามหลักประสิทธิภาพ (Efficiency) ของการพัฒนาท้องถิ่นตามอำนาจหน้าที่ที่กำหนดไว้ ๒) วิเคราะห์ผลกระทบ/สิ่งที่กระทบ (Impact) โครงการที่ ดำเนินการในเชิงปริมาณ (Qualitative)	๑๐	
๓. การประเมินผลการ นำแผนพัฒนาท้องถิ่น สี่ปีไปปฏิบัติในเชิง คุณภาพ	๑) การประเมินประสิทธิผลของแผนพัฒนาในเชิงคุณภาพคือการ นำเอาเทคนิคๆ มาใช้เพื่อวัดค่าภารกิจ โครงการ กิจกรรม งาน ต่างๆ ที่ดำเนินการในพื้นที่นั้นๆ ตรงต่อความต้องการของ ประชาชนหรือไม่และเป็นไปตามอำนาจหน้าที่หรือไม่ ประชาชน พึงพอใจหรือไม่ สิ่งของ วัสดุ ครุภัณฑ์ การดำเนินการต่างๆ มี สภาพหรือลักษณะถูกต้อง คงทน ถาวร สามารถใช้การได้ตาม วัตถุประสงค์หรือไม่ ซึ่งเป็นไปตามหลักประสิทธิผล (Effectiveness) ผลการปฏิบัติราชการตามที่ได้รับงบประมาณมา ดำเนินการ รวมถึงสามารถเทียบเคียงกับส่วนราชการหรือ หน่วยงาน ๒) วิเคราะห์ผลกระทบ/สิ่งที่กระทบ (Impact) โครงการที่ ดำเนินการในเชิงคุณภาพ (Qualitative)	๑๐	
๔. แผนงานและ ยุทธศาสตร์การพัฒนา	๑) วิเคราะห์แผนงาน งานที่เกิดจากด้านต่างๆ มีความสอดคล้อง กับยุทธศาสตร์ขององค์กรปกครองส่วนท้องถิ่นในมิติต่างๆจน นำไปสู่การจัดทำโครงการพัฒนาท้องถิ่นโดยใช้ SWOT Analysis/Demand (Demand Analysis)/Global Demand/Trend หรือหลักการบูรณาการ (Integration) กับ องค์กรปกครองส่วนท้องถิ่น ที่มีพื้นที่ติดต่อกัน ๒) วิเคราะห์แผนงาน งาน ที่เกิดจากด้านต่างๆ ที่สอดคล้องกับการ แก้ไขปัญหาความยากจน หลักประชารัฐ และหลักปรัชญา เศรษฐกิจพอเพียงและโดยเฉพาะเศรษฐกิจพอเพียงท้องถิ่น (ด้าน การเกษตรและแหล่งน้ำ) (Local Sufficiency Economy Plan:LSEP)	๑๐	

ประเด็นการพิจารณา	รายละเอียดหลักเกณฑ์	คะแนนเต็ม	คะแนนที่ได้
<p>๕. โครงการพัฒนา</p> <p>๕.๑ ความชัดเจนของชื่อโครงการ</p>	<p>ควรประกอบด้วยข้อมูลดังนี้</p> <p>เป็นโครงการที่มีวัตถุประสงค์สนองต่อแผนยุทธศาสตร์การพัฒนาขององค์กรปกครองส่วนท้องถิ่นและดำเนินการเพื่อให้การพัฒนาบรรลุตามวิสัยทัศน์ขององค์กรปกครองส่วนท้องถิ่นที่กำหนดไว้ ชื่อโครงการมีความชัดเจน มุ่งไปเรื่องใดเรื่องหนึ่ง อ่านแล้วเข้าใจได้ว่าจะพัฒนาอะไรในอนาคต</p>	<p>๖๐ (๕)</p>	
<p>๕.๒ กำหนดวัตถุประสงค์สอดคล้องกับโครงการ</p>	<p>มีวัตถุประสงค์ชัดเจน (clear objective) โครงการที่กำหนดวัตถุประสงค์สอดคล้องกับความเป็นมาของโครงการ สอดคล้องกับหลักการและเหตุผล วิธีการดำเนินงานต้องสอดคล้องกับวัตถุประสงค์ มีความเป็นไปได้ชัดเจน มีลักษณะเฉพาะเจาะจง</p>	<p>(๕)</p>	
<p>๕.๓ เป้าหมาย (ผลผลิตของโครงการ) มีความชัดเจนนำไปสู่การตั้งงบประมาณได้ถูกต้อง</p>	<p>สภาพที่อยากให้เกิดขึ้นในอนาคตเป็นทิศทางที่ต้องไปให้ถึง เป้าหมายต้องชัดเจน สามารถระบุจำนวนเท่าไร กลุ่มเป้าหมายคืออะไร มีผลผลิตอย่างไร กลุ่มเป้าหมาย พื้นที่ดำเนินงาน และระยะเวลาดำเนินงานอธิบายให้ชัดเจนว่าโครงการนี้จะทำที่ไหน เริ่มต้นในช่วงเวลาใดและจบลงเมื่อไร ใครคือกลุ่มเป้าหมายของโครงการ หากกลุ่มเป้าหมายมีหลายกลุ่ม ให้บอกชัดเจนไปว่าใครคือกลุ่มเป้าหมายหลัก ใครคือกลุ่มเป้าหมายรอง</p>	<p>(๕)</p>	
<p>๕.๔ โครงการมีความสอดคล้องกับแผนยุทธศาสตร์ ๒๐ ปี</p>	<p>โครงการสอดคล้องกับ (๑) ความมั่นคง (๒) การสร้างความสามารถในการแข่งขัน (๓) การพัฒนาเสริมสร้างศักยภาพคน (๔) การสร้างโอกาสความเสมอภาคและเท่าเทียมกันทางสังคม (๕) การสร้างการเติบโตบนคุณภาพชีวิตที่เป็นมิตรต่อสิ่งแวดล้อม (๖) การปรับสมดุลและพัฒนาระบบการบริหารจัดการภาครัฐ เพื่อให้เกิดความมั่นคง มั่งคั่ง ยั่งยืน</p>	<p>(๕)</p>	
<p>๕.๕ เป้าหมาย (ผลผลิตของโครงการ) มีความสอดคล้องกับแผนพัฒนาเศรษฐกิจและสังคมแห่งชาติ</p>	<p>โครงการมีความสอดคล้องแผนพัฒนาเศรษฐกิจและสังคมแห่งชาติฉบับที่ ๑๒ โดย (๑) ยึดหลักปรัชญาเศรษฐกิจพอเพียง (๒) ยึดคนเป็นศูนย์กลางพัฒนา (๓) ยึดวิสัยทัศน์ภายใต้ยุทธศาสตร์ชาติ ๒๐ ปี (๔) ยึดเป้าหมายอนาคตประเทศไทย ๒๕๗๙ (๕) ยึดหลักการนำไปสู่ปฏิบัติให้เกิดผลสัมฤทธิ์อย่างจริงจังใน ๕ ปีที่ต่อยอดไปสู่ผลสัมฤทธิ์ที่เป็นเป้าหมายระยะยาว ภายใต้แนวทางการพัฒนา (๑) การยกระดับศักยภาพการแข่งขันและการหลุดพ้นกับดักรายได้ปานกลางสู่รายได้สูง (๒) การพัฒนาศักยภาพคนตามช่วงวัยและการปฏิรูประบบเพื่อสร้างสังคมสูงวัยอย่างมีคุณภาพ (๓) การลดความเหลื่อมล้ำทางสังคม (๔) การรองรับการเชื่อมโยงภูมิภาคและความเป็นเมือง (๕) การสร้างความเจริญเติบโตทางเศรษฐกิจและสังคมอย่างเป็นมิตรกับสิ่งแวดล้อม (๖) การบริหารราชการแผ่นดินที่มีประสิทธิภาพ</p>	<p>(๕)</p>	

ประเด็นการพิจารณา	รายละเอียดหลักเกณฑ์	คะแนนเต็ม	คะแนนที่ได้
<p>๕. โครงการพัฒนา (ต่อ)</p> <p>๕.๖ โครงการมีความสอดคล้อง Thailand ๔.๐</p>	<p>โครงการมีลักษณะหรือสอดคล้องกับการปรับเปลี่ยนโครงสร้างเศรษฐกิจไปสู่ Value-Based Economy หรือเศรษฐกิจที่ขับเคลื่อนด้วยนวัตกรรม ทำน้อย ได้มาก เช่น (๑) เปลี่ยนจากการผลิตสินค้า โภคภัณฑ์ไปสู่สินค้าเชิงนวัตกรรม (๒) เปลี่ยนจากการขับเคลื่อนประเทศด้วยภาคอุตสาหกรรม ไปสู่การขับเคลื่อนด้วยเทคโนโลยี ความคิดสร้างสรรค์และนวัตกรรม (๓) เปลี่ยนจากการเน้นภาคการผลิตสินค้าไปสู่การเน้นภาคบริการมากขึ้น รวมถึงโครงการที่เติมเต็มด้วยวิทยาการ ความคิดสร้างสรรค์ นวัตกรรม วิทยาศาสตร์ เทคโนโลยี และการวิจัยและพัฒนาแล้วต่อยอดความได้เปรียบเชิงเปรียบเทียบ เช่น ด้านการเกษตรเทคโนโลยีชีวภาพ สาธารณสุข วัฒนธรรม ฯลฯ</p>	(๕)	
<p>๕.๗ โครงการสอดคล้องกับยุทธศาสตร์จังหวัด</p>	<p>โครงการพัฒนาท้องถิ่นมีความสอดคล้องกับห้วงระยะเวลาของแผนพัฒนาจังหวัดที่ได้กำเนิดขึ้น เพื่อขับเคลื่อนการพัฒนาท้องถิ่นเสมือนหนึ่งการขับเคลื่อนการพัฒนาจังหวัดซึ่งไม่สามารถแยกส่วนใดส่วนหนึ่งออกจากกันได้ นอกจากนี้โครงการพัฒนาท้องถิ่นต้องเป็นโครงการเชื่อมต่อหรือเดินทางไปด้วยกันกับยุทธศาสตร์จังหวัดที่ได้กำหนดขึ้นเป็นปัจจุบัน</p>	(๕)	
<p>๕.๘ โครงการแก้ไขปัญหาความยากจนหรือการเสริมสร้างให้ประเทศชาติมั่นคง มั่งคั่ง ยั่งยืน ภายใต้หลักประชารัฐ</p>	<p>เป็นโครงการที่ดำเนินการภายใต้พื้นฐานความพอเพียงที่ประชาชนดำเนินการเองหรือร่วมดำเนินการ เป็นโครงการต่อยอดและขยายได้ เป็นโครงการที่ประชาชนต้องการเพื่อให้เกิดความยั่งยืน ซึ่งมีลักษณะที่จะให้ท้องถิ่นมีความมั่นคง มั่งคั่ง ยั่งยืน เป็นท้องถิ่นที่พัฒนาแล้วด้วยการพัฒนาปรัชญาเศรษฐกิจพอเพียง และเศรษฐกิจพอเพียงท้องถิ่น (ด้านการเกษตรและแหล่งน้ำ) (LSEP)</p>	(๕)	
<p>๕.๙ งบประมาณมีความสอดคล้องกับเป้าหมาย(ผลผลิตของโครงการ)</p>	<p>งบประมาณโครงการพัฒนาจะต้องคำนึงถึงหลักสำคัญ ๕ ประการ ในการจัดทำโครงการได้แก่ (๑) ความประหยัด (Economy) (๒) ความมีประสิทธิภาพ (Efficiency) (๓) ความมีประสิทธิภาพ (Effectiveness) (๔) ความยุติธรรม (Equity) (๕) ความโปร่งใส (Transparency)</p>	(๕)	
<p>๕.๑๐ มีการประมาณการราคาถูกต้องตามหลักวิธีการงบประมาณ</p>	<p>การประมาณราคาเพื่อการพัฒนาต้องให้สอดคล้องกับโครงการถูกต้องตามหลักวิชาการทางช่อง หลักของราคากลาง ราคากลางท้องถิ่นมีความโปร่งใสในการกำหนดราคาและตรวจสอบในเชิงประจักษ์มีความคลาดเคลื่อนไม่มากกว่าหรือไม่ต่ำกว่าร้อยละห้าของการนำไปตั้งงบประมาณรายจ่ายในข้อบัญญัติ/เทศบัญญัติ เงินสะสม หรือ รายจ่ายพัฒนาที่ปรากฏในรูปแบบอื่นๆ</p>	(๕)	
<p>๕.๑๑ มีการกำหนดตัวชี้วัด (KPI) และสอดคล้องกับวัตถุประสงค์และผลที่คาดว่าจะได้รับ</p>	<p>มีการกำหนดตัวชี้วัดผลงาน (Key Performancy Indicator : KPI) ที่สามารถวัดได้(measurable) ใช้บอกประสิทธิผล (effectiveness) ใช้บอกประสิทธิภาพ (efficiency) ได้ เช่น การกำหนดความพึงพอใจ การกำหนดร้อยละ การกำหนดอันเกิดจากผลของวัตถุประสงค์ที่เกิดขึ้นที่สิ่งที่ได้รับ (การคาดการณ์ คาดว่าจะได้รับ)</p>	(๕)	

ประเด็นการพิจารณา	รายละเอียดหลักเกณฑ์	คะแนนเต็ม	คะแนนที่ได้
<p>๕. โครงการพัฒนา (ต่อ)</p> <p>๕.๑๒ ผลที่คาดว่าจะได้รับสอดคล้องกับวัตถุประสงค์</p>	<p>ผลที่ได้รับเป็นสิ่งที่เกิดขึ้นได้จริงจากการดำเนินการตามโครงการพัฒนา ซึ่งสอดคล้องกับวัตถุประสงค์ที่ตั้งไว้ การได้ผลหรือผลที่เกิดขึ้นจะต้องเท่ากับวัตถุประสงค์หรือมากกว่าวัตถุประสงค์ ซึ่งการเขียนวัตถุประสงค์ควรคำนึงถึง (๑) ความเป็นไปได้และมีความเฉพาะเจาะจง ในการดำเนินงานตามโครงการ (๒) วัดและประเมินผลระดับของความสำเร็จได้ (๓) ระบุสิ่งที่ต้องการดำเนินงานอย่างชัดเจนและเฉพาะเจาะจงมากที่สุด และสามารถปฏิบัติได้ (๔) เป็นเหตุเป็นผล สอดคล้องกับความเป็นจริง (๕) ส่งผลต่อการบ่งบอกเวลาได้</p>	(๕)	
รวมคะแนน		๑๐๐	